

富国天惠精选成长混合型证券投资基金（LOF）

2010 年年度报告

2010 年 12 月 31 日

基金管理人：富国基金管理有限公司

基金托管人：中国工商银行股份有限公司

送出日期：2011 年 03 月 31 日

§ 1 重要提示及目录

1.1 重要提示

富国基金管理有限公司的董事会、董事保证本报告所载资料不存在虚假记载、误导性陈述或重大遗漏，并对其内容的真实性、准确性和完整性承担个别及连带的法律责任。本年度报告已经三分之二以上独立董事签字同意，并由董事长签发。

基金托管人中国工商银行股份有限公司根据本基金合同规定，于 2011 年 3 月 29 日复核了本报告中的财务指标、净值表现、利润分配情况、财务会计报告、投资组合报告等内容，保证复核内容不存在虚假记载、误导性陈述或者重大遗漏。

富国基金管理有限公司承诺以诚实信用、勤勉尽责的原则管理和运用基金资产，但不保证基金一定盈利。

基金的过往业绩并不代表其未来表现。投资有风险，投资者在作出投资决策前应仔细阅读本基金的招募说明书及其更新。

本报告期自 2010 年 1 月 1 日起至 2010 年 12 月 31 日止。

1.2 目录

§1	重要提示及目录.....	2
1.1	重要提示.....	2
1.2	目录.....	3
§2	基金简介.....	5
2.1	基金基本情况.....	5
2.2	基金产品说明.....	5
2.3	基金管理人和基金托管人.....	5
2.4	信息披露方式.....	6
2.5	其他相关资料.....	6
§3	主要财务指标、基金净值表现及利润分配情况.....	6
3.1	主要会计数据和财务指标.....	6
3.2	基金净值表现.....	7
3.3	过去三年基金的利润分配情况.....	9
§4	管理人报告.....	9
4.1	基金管理人及基金经理情况.....	9
4.2	管理人对报告期内本基金运作合规守信情况的说明.....	10
4.3	管理人对报告期内公平交易情况的专项说明.....	10
4.4	管理人对报告期内基金的投资策略和业绩表现说明.....	10
4.5	管理人对宏观经济、证券市场及行业走势的简要展望.....	11
4.6	管理人内部有关本基金的监察稽核报告.....	11
4.7	管理人对报告期内基金估值程序等事项的说明.....	12
4.8	管理人对报告期内基金利润分配情况的说明.....	13
§5	托管人报告.....	13
5.1	报告期内本基金托管人合规守信情况声明.....	13
5.2	托管人对报告期内本基金投资运作合规守信、净值计算、利润分配等情况的说明.....	13
5.3	托管人对本年度报告中财务信息等内容的真实、准确和完整发表意见.....	13
§6	审计报告.....	13
§7	年度财务报表.....	14
7.1	资产负债表.....	15
7.2	利润表.....	16
7.3	所有者权益（基金净值）变动表.....	17
7.4	报表附注.....	18
§8	投资组合报告.....	38
8.1	期末基金资产组合情况.....	38
8.2	期末按行业分类的股票投资组合.....	39
8.3	期末按公允价值占基金资产净值比例大小排序的所有股票投资明细.....	39
8.4	报告期内股票投资组合的重大变动.....	43
8.5	期末按债券品种分类的债券投资组合.....	46
8.6	期末按公允价值占基金资产净值比例大小排名的前五名债券投资明细.....	46
8.7	期末按公允价值占基金资产净值比例大小排名的所有资产支持证券投资明细.....	46
8.8	期末按公允价值占基金资产净值比例大小排名的前五名权证投资明细.....	46
8.9	投资组合报告附注.....	46

§9	基金份额持有人信息.....	47
9.1	期末基金份额持有人户数及持有人结构.....	47
9.2	期末上市基金前十名持有人.....	47
9.3	期末基金管理人的从业人员持有本开放式基金的情况.....	48
§10	开放式基金份额变动.....	48
§11	重大事件揭示.....	48
11.1	基金份额持有人大会决议.....	48
11.2	基金管理人、基金托管人的专门基金托管部门的重大人事变动.....	48
11.3	涉及基金管理人、基金财产、基金托管业务的诉讼.....	48
11.4	基金投资策略的改变.....	48
11.5	为基金进行审计的会计师事务所情况.....	48
11.6	管理人、托管人及其高级管理人员受稽查或处罚等情况.....	49
11.7	本期基金租用证券公司交易单元的有关情况.....	50
11.8	其他重大事件.....	51
§12	备查文件目录.....	52

§2 基金简介

2.1 基金基本情况

基金名称	富国天惠精选成长混合型证券投资基金
基金简称	富国天惠成长混合(LOF)
基金主代码	161005
交易代码	前端交易代码：161005 后端交易代码：161006
基金运作方式	契约型开放式
基金合同生效日	2005年11月16日
基金管理人	富国基金管理有限公司
基金托管人	中国工商银行股份有限公司
报告期末基金份额总额	2,736,252,697.85份
基金合同存续期	不定期
基金份额上市的证券交易所	深圳证券交易所
上市日期	2006年2月16日

2.2 基金产品说明

投资目标	本基金主要投资于具有良好成长性且合理定价的股票,在利用金融工程技术控制组合风险的前提下,谋求基金资产的长期最大化增值。
投资策略	本基金采用主动投资管理策略,基于“快速成长、合理定价”的选股标准精选个股,并在坚持以基本面研究驱动投资的基础上进行适度的选时操作,争取投资收益的最大化。
业绩比较基准	中信标普300指数×70%+中信国债指数×25%+同业存款利率×5%
风险收益特征	本基金是一只主动投资的混合型基金,主要投资于具有良好成长性且合理定价的股票,风险和预期收益匹配,属于风险适中的证券投资基金品种。本基金力争在严格控制风险的前提下谋求实现基金资产长期稳定增长。

2.3 基金管理人和基金托管人

项目	基金管理人	基金托管人	
名称	富国基金管理有限公司	中国工商银行股份有限公司	
信息披露负责人	姓名	李长伟	赵会军
	联系电话	021-68597788	010—66105799
	电子邮箱	public@fullgoal.com.cn	custody@icbc.com.cn
客户服务电话	95105686、4008880688	95588	
传真	021-68597799	010—66105798	
注册地址	上海市浦东新区花园石桥路33号花旗集团大厦5、6层	北京市西城区复兴门内大街55号	
办公地址	上海市浦东新区花园石桥路33号花旗集团大厦5、	北京市西城区复兴门内大街55号	

	6层	
邮政编码	200120	100140
法定代表人	陈敏	姜建清

2.4 信息披露方式

本基金选定的信息披露报纸名称	中国证券报、上海证券报、证券时报
登载基金年度报告正文的 管理人互联网网址	www.fullgoal.com.cn
基金年度报告备置地点	富国基金管理有限公司上海市浦东新区花园石桥路33号 花旗集团大厦5、6层 中国工商银行股份有限公司北京市西城区复兴门内大街 55号

2.5 其他相关资料

项目	名称	办公地址
会计师事务所	安永华明会计师事务所	上海市世纪大道100号环球金融中心50楼
注册登记机构	中国证券登记结算有限责任公司	北京市西城区太平桥大街17号

§3 主要财务指标、基金净值表现及利润分配情况

3.1 主要会计数据和财务指标

金额单位：人民币元

3.1.1 期间数据和指标	2010年	2009年	2008年
本期已实现收益	481,112,155.23	663,986,683.70	-267,629,621.70
本期利润	677,899,079.69	1,320,482,548.00	-1,891,166,199.29
加权平均基金份额本期利润	0.3106	0.7292	-0.8976
本期加权平均净值利润率	21.32%	55.34%	-69.11%
本期基金份额净值增长率	19.37%	75.80%	-47.34%
3.1.2 期末数据和指标	2010年12月31日	2009年12月31日	2008年12月31日
期末可供分配利润	1,928,621,987.81	1,199,461,474.03	-132,078,962.01
期末可供分配基金份额利润	0.7048	0.6427	-0.0656
期末基金资产净值	4,767,131,876.45	3,065,808,425.16	1,882,760,171.23
期末基金份额净值	1.7422	1.6427	0.9344
3.1.3 累计期末指标	2010年12月31日	2009年12月31日	2008年12月31日

基金份额累计净值增长率	433.69%	347.08%	154.31%
-------------	---------	---------	---------

注：上述基金业绩指标不包括持有人认购或交易基金的各项费用（例如，开放式基金的申购赎回费、基金转换费等），计入费用后实际收益水平要低于所列数字。本期已实现收益指基金本期利息收入、投资收益、其他收入（不含公允价值变动收益）扣除相关费用后的余额，本期利润为本期已实现收益加上本期公允价值变动收益。期末可供分配利润，采用期末资产负债表中未分配利润与未分配利润中已实现部分的孰低数（为期末余额，不是当期发生数）。

3.2 基金净值表现

3.2.1 基金份额净值增长率及其与同期业绩比较基准收益率的比较

阶段	份额净值增长率	份额净值增长率标准差	业绩比较基准收益率	业绩比较基准收益率标准差	-	-
过去三个月	16.33%	1.55%	4.58%	1.21%	11.75%	0.34%
过去六个月	42.72%	1.37%	15.63%	1.07%	27.09%	0.30%
过去一年	19.37%	1.41%	-6.64%	1.09%	26.01%	0.32%
过去三年	10.51%	1.81%	-23.62%	1.60%	34.13%	0.21%
成立至今	433.69%	1.71%	183.52%	1.49%	250.17%	0.22%

注：根据基金合同中投资策略及投资限制的有关规定，本基金的业绩比较基准 = 中信标普 300 指数 × 70% + 中信国债指数 × 25% + 同业存款利率 × 5%。本基金股票投资部分的业绩比较基准采用中信标普 300 指数，债券投资部分的业绩比较基准采用中信国债指数。中信标普 300 指数由深沪两市具有行业代表性的公司构成，样本股经过流动性和财务稳定性的审慎检查，能较全面地描述中国 A 股市场地总体趋势。中信标普国债指数反映了交易所国债整体走势，是目前市场上较有影响力的债券投资业绩比较基准。

本基金每个交易日对业绩比较基准进行再平衡处理，1 日收益率（benchmark_t）按下列公式计算：

$$\text{benchmark}_t = 70\% * [\text{中信标普 300 指数 } t / (\text{中信标普 300 指数 } t-1) - 1] + 25\% * [\text{中信国债指数 } t / (\text{中信国债指数 } t-1) - 1] + 5\% * \text{同业存款利率} / 360 ; \uparrow$$

其中，t=1,2,3,...,T, T 表示时间截至日； \uparrow

期间 T 日收益率（benchmark_T）按下列公式计算： \uparrow

$$\text{benchmark}_T = [\prod_{t=1}^T (1 + \text{benchmark}_t)] - 1 \uparrow$$

其中，T=2,3,4,...； $\prod_{t=1}^T (1 + \text{benchmark}_t)$ 表示 t 日至 T 日的 (1+benchmark_t) 数学连乘。 \uparrow

3.2.2 自基金合同生效以来基金份额累计净值增长率变动及其与同期业绩比较基准收益率变动的比较



注：截止日期为2010年12月31日。本基金于2005年11月16日成立，建仓期6个月，从2005年11月16日至2006年5月15日，建仓期结束时各项资产配置比例均符合基金合同约定。

3.2.3 过去五年基金每年净值增长率及其与同期业绩比较基准收益率的比较

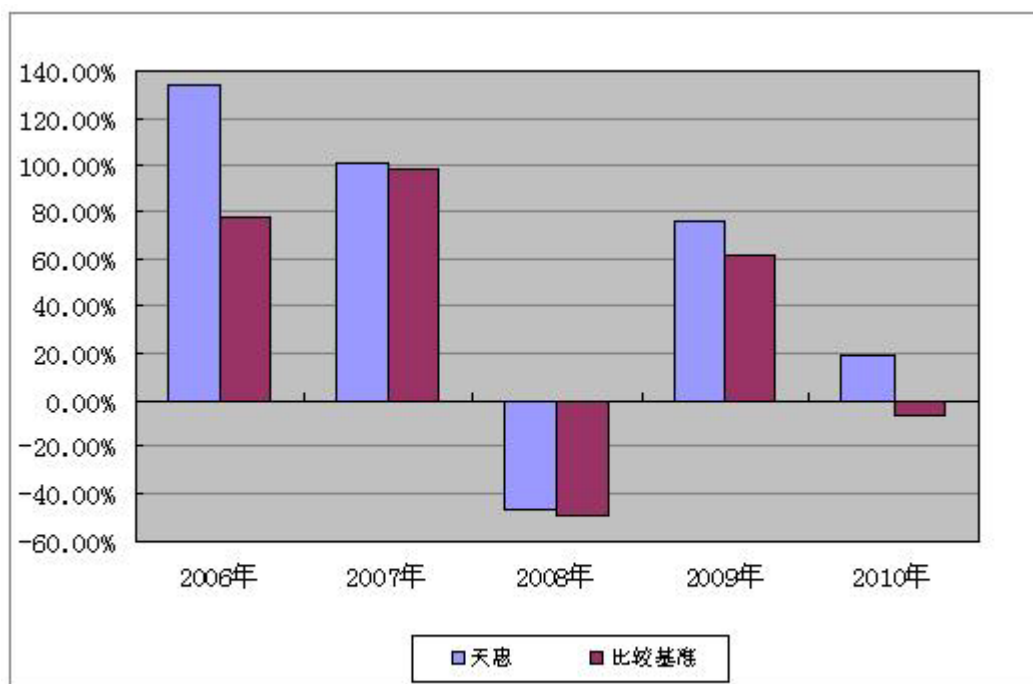

3.3 过去三年基金的利润分配情况

单位：人民币元

年度	每10份基金份额分红数	现金形式发放总额	再投资形式发放总额	年度利润分配合计	备注
2010年	1.800	158,767,818.35	185,180,151.17	343,947,969.52	1次分红
2009年	-	-	-	-	-
2008年	3.000	389,966,450.01	332,589,981.40	722,556,431.41	1次分红
合计	4.800	548,734,268.36	517,770,132.57	1,066,504,400.93	2次分红

§4 管理人报告

4.1 基金管理人及基金经理情况

4.1.1 基金管理人及其管理基金的经验

富国基金管理有限公司于1999年4月13日获国家工商行政管理局登记注册成立，是经中国证监会批准设立的首批十家基金管理公司之一，公司于2001年3月从北京迁址上海。2003年9月加拿大蒙特利尔银行（BMO）参股富国基金管理有限公司的工商变更登记办理完毕，富国基金管理有限公司成为国内首批成立的十家基金公司中，第一家中外合资的基金管理公司。截止2010年12月31日，本基金管理人管理汉盛证券投资基金、汉兴证券投资基金、富国天丰强化收益债券型证券投资基金、富国汇利分级债券型证券投资基金四只封闭式证券投资基金和富国天源平衡混合型证券投资基金、富国天利增长债券投资基金、富国天益价值证券投资基金、富国天瑞强势地区精选混合型证券投资基金、富国天惠精选成长混合型证券投资基金（LOF）、富国天时货币市场基金、富国天合稳健优选股票型证券投资基金、富国天博创新主题股票型证券投资基金、富国天成红利灵活配置混合型证券投资基金、富国天鼎中证红利指数增强型证券投资基金、富国优化增强债券型证券投资基金、富国沪深300增强证券投资基金、富国通胀通缩主题轮动股票型证券投资基金、富国全球债券证券投资基金和富国可转换债券证券投资基金十五只开放式证券投资基金。

4.1.2 基金经理（或基金经理小组）简介

姓名	职务	任本基金的基金经理期限		证券从业年限	说明
		任职日期	离任日期		
朱少醒	本基金基金经理兼任研究部总经理	2005-11-16	-	11年	博士，曾任华夏证券研究所分析师、2000年6月至今担任富国基金管理有限公司分析师、产品开发主管，2004年6月至2005年8月任富国天益价值基金经理助理，2008年11月至2010年1月任汉盛基金经理；2005年11月至今任富国天惠精选成长基金经理，现兼任富国基金研究部总经

					理。具有基金从业资格，中国国籍。
--	--	--	--	--	------------------

注：上述表格内基金经理的任职日期、离任日期均指公司作出决定并公告披露之日。证券从业的涵义遵从行业协会《证券业从业人员资格管理办法》的相关规定。

4.2 管理人对报告期内本基金运作合规守信情况的说明

本报告期，富国基金管理有限公司作为富国天惠精选成长混合型证券投资基金（LOF）的管理人严格按照《中华人民共和国证券投资基金法》、《中华人民共和国证券法》、《富国天惠精选成长混合型证券投资基金（LOF）基金合同》以及其它有关法律法规的规定，本着诚实信用、勤勉尽责的原则管理和运用基金资产，以为投资者减少和分散风险，确保基金资产的安全并谋求基金长期稳定收益为目标，管理和运用基金资产，无损害基金持有人利益的行为，基金投资组合符合有关法规及基金合同的规定。

4.3 管理人对报告期内公平交易情况的专项说明

4.3.1 公平交易制度的执行情况

本报告期内公司旗下基金严格遵守公司的相关公平交易制度，投资管理和交易执行相隔离，实行集中交易制度，严格执行交易系统内的公平交易程序，未出现违反公平交易制度的情况，亦未受到监管机构的相关调查。

4.3.2 本投资组合与其他投资风格相似的投资组合之间的业绩比较

公司旗下相似投资风格的开放式基金业绩比较：

项目	净值增长率	业绩比较基准收益率
富国天瑞强势地区精选混合型证券投资基金	-9.22%	-9.14%
富国天惠精选成长混合型证券投资基金（LOF）	19.37%	-6.64%

注：根据经托管行审定的基金年报数据，本公司旗下相近投资风格的富国天惠较富国天瑞在本报告期内的净值增长差异率超过 5%。通过 Barra 分析发现，二者之间在行业配置和风格因子（股票市值、波动率、财务杠杆、估值与成长性等）方面均存在明显差异；同时，对二者之间的日常监控及公平性交易分析结果表明，也没有数据显示两者之间的投资行为存在利益输送的情况。综上所述，出现二者之间的业绩差异的主要原因是基金合同约定及基金经理投资策略差异所致。

4.3.3 异常交易行为的专项说明

本报告期内未发现异常交易行为。

4.4 管理人对报告期内基金的投资策略和业绩表现说明

4.4.1 报告期内基金投资策略和运作分析

2010 年沪深 300 指数先抑后仰，全年下跌 12.51%。

回顾年初主流研究机构对上市公司的全年盈利预测，吻合程度相当高。而不同风格、不同行业的资产之间的相对估值的全年变化巨大。基金的投资收益取决于自下而上的个股选择收益和风格资产估值中枢变化带来的收益。

小盘风格在 2010 年的超额收益显著。市场在很长的一段时间内将其描述为成长型公司的行情，但我们认为中间的较大比例投资标的是不具备持续增长的能力的。多数公司具备了成长型公司的某一两个特性，或者仅仅是短期处于较高增速的阶段。但最终能通过持续的业绩考验的相信只会是其中的一小部分。在宏观调控持续，流动性紧缩的背景下，增长明确的小市值板块得到市场的一致认同。

本基金延续淡化选时的过往风格，在上半年保持了较高的仓位。以较长期限来衡量，权益类资产相对固定收益资产依然有吸引力。风格资产上，本基金在成长性风格持续超配。

4.4.2 报告期内基金的业绩表现

截至 2010 年 12 月 31 日，本基金份额净值为 1.7422 元，份额累计净值为 3.4222 元。报告期内，本基金份额净值增长率为 19.37%，同期业绩比较基准收益率为 -6.64%。

4.5 管理人对宏观经济、证券市场及行业走势的简要展望

2011 年的中国经济依然充满不确定性。前期超常规的货币投放及宽松的财政政策使得未来一年通胀的压力将保持较高。偏紧的货币政策或将贯穿 2011 年全年，在上半年会是影响市场的重要因素。欧美经济的复苏进程以及美元的走势对市场的影响可能会在二季度后逐步体现。复苏是个长期而反复的过程，外需在未来的一年也就注定具有较大的不确定性。2011 年是十二五的第一年。地方政府投资的热情高涨是大概率事件。投资中的保障房投资、工业投资的增长确定性较大，除保障房以外的房地产投资会受后继行业调控措施的影响，增速较难准确判断。消费将会保持稳定的增长态势，但去年的刺激政策带来的消费推动在 2011 年将大幅衰减。

我们对于中国经济的长期的增长前景抱乐观态度。目前市场处于有投资价值的区间。在当前估值水平下，我们已经不难发现具有较大概率获得良好收益的投资标的。但我们认同未来全球经济的发展所具有的复杂性，政策依然有较高的不确定性。未来市场的波动性会维持在较高的水平。

在资产配置方面，本基金大体将延续前期的配置策略。大、小盘风格上我们不倾向主动进行大幅度偏离的策略。行业风格配置上，我们重点配置趋势向好、估值合理的行业。同时加大对周期性行业在经济复苏背景下的趋势性投资机会。具体行业配置方面，本基金在消费品、商业、大金融、房地产等行业进行超额配置。

个股选择层面，本基金偏好投资于具有良好“企业基因”，公司治理结构完善、管理层优秀的企业。我们认为此类企业，有更大的概率能在未来几年都获得高质量的增长。分享企业自身增长带来的资本市场收益是成长型基金取得收益的最佳途径。在天惠的运作中，人民币汇率制度改革、政府主导的投资方向、城镇化、产业结构升级等对市场有中长期影响的投资主题始终体现在天惠组合的构建和调整过程中。

4.6 管理人内部有关本基金的监察稽核报告

2010 年，本基金管理人在总结 2009 年基金运作的基础上，继续坚持“事前防范为主，事中监控为辅，事后评估及反馈为补”的内部控制策略，坚持规范经营、合规运作，重视公司和基金运作的风险管理，监察稽核工作坚持从防范风险，保障基金持有人利益出发，监察稽核部门和各业务部门紧密配合，通过进一步完善规章制度和业

务流程、加强基金投资限制的系统控制功能和日常监控、合规培训和定期、不定期内部稽核等方式，对公司各项工作进行全方位、实时的监察稽核，并对基金投资决策与执行、基金估值等情况进行重点专项监察稽核。

在本报告期内，管理人对本基金运作实施内部控制措施如下：

1、整合投研团队，完善内控制度。

继续以建设多风格、多策略投资为目标，公司负责投资部门分为权益、固定收益和另类投资三个部门，在此基础上，公司对研究、投资决策、组合管理、交易执行和确认反馈的有关流程进行了进一步梳理，从事前、事中、事后三个环节进一步加强了对投资风险、运作风险和合规风险的控制。与此同时，公司通过风险控制委员会定期不定期地讨论投资过程中涉及其他部门的运作风险和合规风险，提出解决方案，制定防范措施，确保了基金投资运作的正常、顺利地进行。

2、细化后台工作流程，加强运营风险管理。

2010年，公司以后台运作协调小组为依托，定期和不定期对公司运营中出现的问題进行磋商并提出解决方案，学习研究新业务、新流程，把握业务本质，提高服务质量。后台运营部门为前台提供支持和服务的意识在2010年得到持续提升，后台部门在协助前台对相关风险进行管理的能力和效率显著提高，通过积极主动的风险提示、协调沟通等形式，公司前后台部门间的配合顺畅。

3、提高公司员工法律意识、强调有效风险管理下的基金投资。

监察稽核部门积极推动公司强化内部控制和风险管理的教育培训。公司通过及时、有序和针对性的法律法规、制度规章、风险案例的研讨、培训和交流，提升了员工的风险意识、合规意识，提高了员工内部控制、风险管理的技能和水平，公司内部控制和风险管理基础得到夯实和优化。

4、继续加强风险管理，做好监察稽核工作

监察稽核部门坚持以法律法规和公司各项制度为依据，按照监管机构的要求对基金运作和公司经营所涉及的各个环节实施了严格的监察稽核，包括对基金投资交易行为、投资指标的监控，对投资组合的公平交易分析，对基金信息披露的审核、监督，对基金销售、营销的稽核、控制，对基金营运、技术系统的稽核、评估，切实保证了基金运作和公司经营的合法合规。

我们认为，建立并切实运行科学严密的内部控制体系，对揭示和防范风险，保障基金投资的科学、高效，提高公司管理水平至关重要。我们将继续高度重视并防范各种风险，不断完善和优化操作流程，充实和改进内控技术方法与手段，提高监察稽核工作的科学性、效率性、针对性，切实保障基金运作的安仝。

4.7 管理人对报告期内基金估值程序等事项的说明

本公司按照相关法律法规的规定成立了估值委员会，并制订了《富国基金管理有限公司估值委员会运作管理办法》。估值委员会是公司基金估值的主要决策机关，由主管运营副总经理负责，成员包括基金清算、监察稽核、金融工程方面的业务骨干以及相关基金经理，所有相关成员均具有丰富的证券基金行业从业经验。公司估值委员会负责提出估值意见、提供和评估估值技术、执行估值决策和程序、对外信息披露等工作，保证基金估值的公允性和合理性，维护基金持有人的利益。基金经理是估值委员会的重要成员，必须列席估值委员会的定期会议，提出基金估值流程及估值技术中存在的潜在问题，参与估值程序和估值技术的决策。估值委员会各方不存在任何重大利益冲突。

4.8 管理人对报告期内基金利润分配情况的说明

本基金于2010年1月5日公告对2009年报告期内利润进行收益分配。本基金2009年年度已实现收益为663,986,683.70元，每10份基金份额派发现金红利1.80元，本基金2009年共计派发红利343,947,969.52元，占年度已实现收益的51.80%。

本基金于2011年1月17日公告对2010年报告期内利润进行收益分配。本基金2010年年度已实现收益为481,112,155.23元，每10份基金份额派发现金红利0.83元，本基金2010年共计派发红利251,562,915.71元，占年度已实现收益的52.29%。

根据本基金《基金合同》约定：“本基金年度收益分配比例不低于基金年度已实现收益的50%；”，因此本基金本期分红已符合本基金合同的约定。

§5 托管人报告

5.1 报告期内本基金托管人遵规守信情况声明

2010年，本基金托管人在对富国天惠精选成长混合型证券投资基金(LOF)的托管过程中，严格遵守《证券投资基金法》及其他法律法规和基金合同的有关规定，不存在任何损害基金份额持有人利益的行为，完全尽职尽责地履行了基金托管人应尽的义务。

5.2 托管人对报告期内本基金投资运作遵规守信、净值计算、利润分配等情况的说明

2010年，富国天惠精选成长混合型证券投资基金(LOF)的管理人——富国基金管理有限公司在富国天惠精选成长混合型证券投资基金(LOF)的投资运作、基金资产净值计算、基金份额申购赎回价格计算、基金费用开支等问题上，不存在任何损害基金份额持有人利益的行为，在各重要方面的运作严格按照基金合同的规定进行。本报告期内，富国天惠精选成长混合型证券投资基金(LOF)对基金份额持有人进行了一次利润分配，分配金额为343,947,969.52元。

5.3 托管人对本年度报告中财务信息等内容的真实、准确和完整发表意见

本托管人依法对富国基金管理有限公司编制和披露的富国天惠精选成长混合型证券投资基金(LOF)2010年年度报告中财务指标、净值表现、利润分配情况、财务会计报告、投资组合报告等内容进行了核查，以上内容真实、准确和完整。

中国工商银行股份有限公司资产托管部
2011年3月29

日

§6 审计报告

审计报告标题	审计报告
审计报告收件人	富国天惠精选成长混合型证券投资基金(LOF)全体基金份额持有人：

引言段	我们审计了后附的富国天惠精选成长混合型证券投资基金(LOF)财务报表,包括2010年12月31日的资产负债表和2010年度的利润表和所有者权益(基金净值)变动表以及财务报表附注。	
管理层对财务报表的责任段	编制和公允列报财务报表是基金管理人富国基金管理有限公司的责任。这种责任包括:(1)按照企业会计准则的规定编制财务报表,并使其实现公允反映;(2)设计、执行和维护必要的内部控制,以使财务报表不存在由于舞弊或错误而导致的重大错报。	
注册会计师的责任段	<p>我们的责任是在执行审计工作的基础上对财务报表发表审计意见。我们按照中国注册会计师审计准则的规定执行了审计工作。中国注册会计师审计准则要求我们遵守中国注册会计师职业道德守则,计划和执行审计工作以对财务报表是否不存在重大错报获取合理保证。</p> <p>审计工作涉及实施审计程序,以获取有关财务报表金额和披露的审计证据。选择的审计程序取决于注册会计师的判断,包括对由于舞弊或错误导致的财务报表重大错报风险的评估。在进行风险评估时,注册会计师考虑与财务报表编制和公允列报相关的内部控制,以设计恰当的审计程序,但目的并非对内部控制的有效性发表意见。审计工作还包括评价基金管理人选用会计政策的恰当性和作出会计估计的合理性,以及评价财务报表的总体列报。我们相信,我们获取的审计证据是充分、适当的,为发表审计意见提供了基础。</p>	
审计意见段	我们认为,上述财务报表在所有重大方面按照企业会计准则的规定编制,公允反映了富国天惠精选成长混合型证券投资基金(LOF)2010年12月31日的财务状况以及2010年度的经营成果和净值变动情况。	
注册会计师的姓名	严盛炜	戴维维
会计师事务所的名称	安永华明会计师事务所	
会计师事务所的地址	中国 北京	
审计报告日期	2011年03月25日	

§7 年度财务报表

7.1 资产负债表

会计主体：富国天惠精选成长混合型证券投资基金

报告截止日：2010年12月31日

单位：人民币元

资产	本期末 (2010年12月31日)	上年度末 (2009年12月31日)
资产：		
银行存款	178,298,662.20	113,601,209.01
结算备付金	10,839,131.48	10,870,350.85
存出保证金	2,705,293.93	2,807,596.49
交易性金融资产	4,625,575,587.13	2,944,666,395.96
其中：股票投资	4,524,855,587.13	2,833,786,395.96
基金投资	-	-
债券投资	100,720,000.00	110,880,000.00
资产支持证券投资	-	-
衍生金融资产	-	-
买入返售金融资产	-	-
应收证券清算款	90,446,024.42	5,499,767.12
应收利息	578,630.54	1,951,907.21
应收股利	-	-
应收申购款	19,959,446.45	783,522.39
递延所得税资产	-	-
其他资产	-	-
资产总计	4,928,402,776.15	3,080,180,749.03
负债和所有者权益	本期末 (2010年12月31日)	上年度末 (2009年12月31日)
负债：		
短期借款	-	-
交易性金融负债	-	-
衍生金融负债	-	-
卖出回购金融资产款	70,000,000.00	-
应付证券清算款	-	-
应付赎回款	78,846,555.58	5,005,297.17
应付管理人报酬	5,712,876.24	3,866,087.75
应付托管费	952,146.05	644,347.96
应付销售服务费	-	-
应付交易费用	4,511,314.36	4,234,358.60
应交税费	-	-
应付利息	-	-
应付利润	-	-
递延所得税负债	-	-

其他负债	1,248,007.47	622,232.39
负债合计	161,270,899.70	14,372,323.87
所有者权益：		
实收基金	2,736,252,697.85	1,866,346,951.13
未分配利润	2,030,879,178.60	1,199,461,474.03
所有者权益合计	4,767,131,876.45	3,065,808,425.16
负债和所有者权益总计	4,928,402,776.15	3,080,180,749.03

注：报告截止日 2010 年 12 月 31 日，基金份额净值 1.7422 元，基金份额总额 2,736,252,697.85 份。

7.2 利润表

会计主体：富国天惠精选成长混合型证券投资基金

本报告期：2010 年 01 月 01 日至 2010 年 12 月 31 日

单位：人民币元

项 目	本期 (2010 年 01 月 01 日至 2010 年 12 月 31 日)	上年度可比期间 (2009 年 01 月 01 日至 2009 年 12 月 31 日)
一、收入	759,508,953.60	1,386,498,574.33
1. 利息收入	3,082,037.55	3,520,027.99
其中：存款利息收入	1,007,838.67	1,098,621.02
债券利息收入	2,074,198.88	2,421,406.97
资产支持证券利息收入	-	-
买入返售金融资产收入	-	-
其他利息收入	-	-
2. 投资收益（损失以“-”填列）	558,017,521.47	724,988,927.58
其中：股票投资收益	544,901,425.94	684,661,686.10
基金投资收益	-	-
债券投资收益	-1,610,864.29	23,976,079.60
资产支持证券投资收益	-	-
衍生工具投资收益	-	2,774,832.47
股利收益	14,726,959.82	13,576,329.41
3. 公允价值变动收益（损失以“-”号填列）	196,786,924.46	656,495,864.30
4. 汇兑收益（损失以“-”号填列）	-	-
5. 其他收入（损失以“-”号填列）	1,622,470.12	1,493,754.46
减：二、费用	81,609,873.91	66,016,026.33
1. 管理人报酬	47,470,202.45	35,613,734.03
2. 托管费	7,911,700.36	5,935,622.37
3. 销售服务费	-	-
4. 交易费用	25,027,844.06	23,563,228.19
5. 利息支出	719,983.09	423,200.53
其中：卖出回购金融资产支出	719,983.09	423,200.53

6. 其他费用	480,143.95	480,241.21
三、利润总额（亏损总额以“-”号填列）	677,899,079.69	1,320,482,548.00
减：所得税费用	-	-
四、净利润（净亏损以“-”号填列）	677,899,079.69	1,320,482,548.00

7.3 所有者权益（基金净值）变动表

会计主体：富国天惠精选成长混合型证券投资基金

本报告期：2010年01月01日至2010年12月31日

单位：人民币元

项目	本期 (2010年01月01日至2010年12月31日)		
	实收基金	未分配利润	所有者权益合计
一、期初所有者权益（基金净值）	1,866,346,951.13	1,199,461,474.03	3,065,808,425.16
二、本期经营活动产生的基金净值变动数（本期利润）	-	677,899,079.69	677,899,079.69
三、本期基金份额交易产生的基金净值变动数（净值减少以“-”号填列）	869,905,746.72	497,466,594.40	1,367,372,341.12
其中：1. 基金申购款	1,717,211,133.75	962,892,502.68	2,680,103,636.43
2. 基金赎回款	-847,305,387.03	-465,425,908.28	-1,312,731,295.31
四、本期向基金份额持有人分配利润产生的基金净值变动（净值减少以“-”号填列）	-	-343,947,969.52	-343,947,969.52
五、期末所有者权益（基金净值）	2,736,252,697.85	2,030,879,178.60	4,767,131,876.45
项目	上年度可比期间 (2009年01月01日至2009年12月31日)		
	实收基金	未分配利润	所有者权益合计
一、期初所有者权益（基金净值）	2,014,839,133.24	-132,078,962.01	1,882,760,171.23
二、本期经营活动产生的基金净值变动数（本期利润）	-	1,320,482,548.00	1,320,482,548.00
三、本期基金份额交易产生的基金净值变动数（净值减少以“-”号填列）	-148,492,182.11	11,057,888.04	-137,434,294.07
其中：1. 基金申购款	779,841,160.70	297,224,423.58	1,077,065,584.28
2. 基金赎回款	-928,333,342.81	-286,166,535.54	-1,214,499,878.35
四、本期向基金份额持有人分配利润产生的基金净值变动（净值减少以“-”号填列）	-	-	-
五、期末所有者权益（基金净值）	1,866,346,951.13	1,199,461,474.03	3,065,808,425.16

注：所附附注为本会计报表的组成部分

报表附注为财务报表的组成部分。

本报告 7.1 至 7.4 财务报表由下列负责人签署；

窦玉明	林志松	雷青松
_____ 基金管理公司负责人	_____ 主管会计工作负责人	_____ 会计机构负责人

7.4 报表附注

7.4.1 基金基本情况

富国天惠精选成长混合型证券投资基金（LOF）（以下简称“本基金”），系经中国证券监督管理委员会（以下简称“中国证监会”）证监基金字[2005]143号文《关于同意富国天惠精选成长混合型证券投资基金募集的批复》以及证监基金字[2005]152号《关于同意富国天惠精选成长混合型证券投资基金变更为上市开放式基金（LOF）的批复》的核准，由富国基金管理有限公司作为发起人向社会公开募集，基金合同于2005年11月16日正式生效，首次设立募集规模为584,312,553.76份基金份额。本基金为契约型上市开放式，存续期限不定。本基金的基金管理人为富国基金管理有限公司，注册登记人为中国证券登记结算有限责任公司，基金托管人为中国工商银行股份有限公司。

本基金的投资范围为具有良好流动性的金融工具，包括国内依法公开发行上市的股票、债券以及中国证监会允许基金投资的其他金融工具，其中债券部分包括国债、金融债、企业（公司）债（包括可转债）以及中国证监会允许基金投资的其他债券。基金股票部分主要投资于具有良好成长性且合理定价的上市公司股票。本基金投资组合中的股票投资比例浮动范围为：50%-95%；债券和短期金融工具的投资比例浮动范围为：5%-50%，其中现金或者到期日在一年以内的政府债券的比例不低于5%。投资于具有良好成长性且合理定价的上市公司股票的比例不低于基金股票投资的80%。本基金的业绩比较基准为：中信标普300指数×70%+中信国债指数×25%+同业存款利率×5%。

7.4.2 会计报表的编制基础

本财务报表系按照中国财政部2006年2月颁布的《企业会计准则—基本准则》和38项具体会计准则、其后颁布的应用指南、解释以及其他相关规定（以下合称“企业会计准则”）编制，同时，对于在具体会计核算和信息披露方面，也参考了中国证券业协会制定的《证券投资基金会计核算业务指引》、中国证监会制定的《关于进一步规范证券投资基金估值业务的指导意见》、《关于证券投资基金执行〈企业会计准则〉估值业务及份额净值计价有关事项的通知》、《证券投资基金信息披露管理办法》、《证券投资基金信息披露内容与格式准则》第2号《年度报告的内容与格式》、《证券投资基金信息披露编报规则》第3号《会计报表附注的编制及披露》、《证券投资基金信息披露XBRL模板第3号〈年度报告和半年度报告〉》及其他中国证监会颁布的相关规定。

本财务报表以本基金持续经营为基础列报。

7.4.3 遵循企业会计准则及其他有关规定的声明

本财务报表符合企业会计准则的要求，真实、完整地反映了本基金于 2010 年 12 月 31 日的财务状况以及 2010 年度的经营成果和净值变动情况。

7.4.4 重要会计政策和会计估计

本基金本报告期所采用的会计政策、会计估计与上年度会计报告相一致。

7.4.4.1 会计年度

本基金会计年度采用公历年度，即每年 1 月 1 日起至 12 月 31 日止。

7.4.4.2 记账本位币

本基金记账本位币和编制本财务报表所采用的货币均为人民币。除有特别说明外，均以人民币元为单位表示。

7.4.4.3 金融资产和金融负债的分类

金融工具是指形成本基金的金融资产（或负债），并形成其他单位的金融负债（或资产）或权益工具的合同。

(1) 金融资产分类

本基金的金融资产于初始确认时分为以下两类：以公允价值计量且其变动计入当期损益的金融资产、贷款和应收款项；

本基金目前持有的以公允价值计量且其变动计入当期损益的金融资产主要包括股票投资、债券投资和衍生工具（主要系权证投资）；

(2) 金融负债分类

本基金的金融负债于初始确认时归类为以公允价值计量且其变动计入当期损益的金融负债和其他金融负债。本基金目前持有的金融负债划分为其他金融负债。

7.4.4.4 金融资产和金融负债的初始确认、后续计量和终止确认

本基金于成为金融工具合同的一方时确认一项金融资产或金融负债。

划分为以公允价值计量且其变动计入当期损益的金融资产的股票、债券等，以及不作为有效套期工具的衍生工具，按照取得时的公允价值作为初始确认金额，相关的交易费用在发生时计入当期损益；

在持有以公允价值计量且其变动计入当期损益的金融资产期间取得的利息或现金股利，应当确认为当期收益。每日，本基金将以公允价值计量且其变动计入当期损益的金融资产或金融负债的公允价值变动计入当期损益；

处置该金融资产或金融负债时，其公允价值与初始入账金额之间的差额应确认为投资收益，同时调整公允价值变动收益；

当收取该金融资产现金流量的合同权利终止，或该金融资产已转移，且符合金融资产转移的终止确认条件的，金融资产将终止确认；

当金融负债的现时义务全部或部分已经解除的，该金融负债或其一部分将终止确认；

金融资产转移，是指本基金将金融资产让与或交付给该金融资产发行方以外的另一方（转入方）；本基金已将金融资产所有权上几乎所有的风险和报酬转移给转入方的，终止确认该金融资产；保留了金融资产所有权上几乎所有的风险和报酬的，不终止确认该金融资产；本基金既没有转移也没有保留金融资产所有权上几乎所有的风险和报酬的，分别下列情况处理：放弃了对该金融资产控制的，终止确认该金融资产并确认产生的资产和负债；未放弃对该金融资产控制的，按照其继续涉入所转移金融资产的程

度确认有关金融资产，并相应确认有关负债；
本基金主要金融工具的成本计价方法具体如下：

(1) 股票投资

买入股票于成交日确认为股票投资，股票投资成本，起按成交日应支付的全部价款扣除交易费用入账；

卖出股票于成交日确认股票投资收益，卖出股票的成本按移动加权平均法于成交日结转；

(2) 债券投资

买入债券于成交日确认为债券投资。债券投资成本，按成交日应支付的全部价款扣除交易费用入账，其中所包含的债券应收利息单独核算，不构成债券投资成本；

买入零息债券视同到期一次性还本付息的附息债券，根据其发行价、到期价和发行期限按直线法推算内含票面利率后，按上述会计处理方法核算；

卖出债券于成交日确认债券投资收益；

卖出债券的成本按移动加权平均法结转

(3) 权证投资

买入权证于成交日确认为权证投资。权证投资成本按成交日应支付的全部价款扣除交易费用后入账；

卖出权证于成交日确认衍生工具投资收益，卖出权证的成本按移动加权平均法于成交日结转；

(4) 分离交易可转债

申购新发行的分离交易可转债于获得日，按可分离权证公允价值占分离交易可转债全部公允价值的比例将购买分离交易可转债实际支付全部价款的一部分确认为权证投资成本，按实际支付的全部价款扣减可分离权证确定的成本确认债券成本；

上市后，上市流通的债券和权证分别按上述(2)、(3)中相关原则进行计算；

(5) 回购协议

基金持有的回购协议（封闭式回购），以成本列示，按实际利率（当实际利率与合同利率差异较小时，也可以用合同利率）在实际持有期间内逐日计提利息。

7.4.4.5 金融资产和金融负债的估值原则

公允价值是指在公平交易中熟悉情况的交易双方自愿进行资产交换或者债务清偿的金额。本基金的公允价值的计量分为三个层次，第一层次是本基金在计量日能获得相同资产或负债在活跃市场上报价的，以该报价为依据确定公允价值；第二层次是本基金在计量日能获得类似资产或负债在活跃市场上的报价，或相同或类似资产或负债在非活跃市场上的报价的，以该报价为依据做必要调整确定公允价值；第三层次是本基金无法获得相同或类似资产可比市场交易价格的，以其他反映市场参与者对资产或负债定价时所使用的参数为依据确定公允价值。本基金主要金融工具的估值方法如下：

1) 股票投资

(1) 上市流通的股票的估值

上市流通的股票按估值日该股票在证券交易所的收盘价估值。估值日无交易但最近交易日后经济环境未发生重大变化且证券发行机构未发生影响证券价格的重大事件的，按最近交易日的收盘价估值；如最近交易日后经济环境发生了重大变化或证券发行机构发生了影响证券价格的重大事件的，可参考类似投资品种的现行市价及重大变化因素，调整最近交易市价，确定公允价值。如有充足证据表明最近交易市价不能真实反映公允价值，调整最近交易市价，确定公允价值；

(2) 未上市的股票的估值

A. 送股、转增股、公开增发新股或配股的股票，以其在证券交易所挂牌的同一证券估值日的估值方法估值；

B. 首次公开发行的股票，采用估值技术确定公允价值，在估值技术难以可靠计量公允价值的情况下，按其成本价计算；

首次公开发行有明确锁定期的股票，同一股票在交易所上市后，以其在证券交易所挂牌的同一证券估值日的估值方法估值；

C. 非公开发行有明确锁定期的股票的估值

本基金投资的非公开发行的股票按以下方法估值：

a. 估值日在证券交易所上市交易的同一股票的市价低于非公开发行股票股票的初始取得成本时，应采用在证券交易所的同一股票的市价作为估值日该非公开发行股票的价值；

b. 估值日在证券交易所上市交易的同一股票的市价高于非公开发行股票股票的初始取得成本时，应按中国证监会相关规定处理。

2) 债券投资

(1) 证券交易所市场实行净价交易的债券按估值日收盘价估值。估值日无交易但最近交易日后经济环境未发生重大变化且证券发行机构未发生影响证券价格的重大事件的，按最近交易日的收盘价估值；如最近交易日后经济环境发生了重大变化或证券发行机构发生了影响证券价格的重大事件的，可参考类似投资品种的现行市价及重大变化因素，调整最近交易市价，确定公允价值。如有充足证据表明最近交易市价不能真实反映公允价值，调整最近交易市价，确定公允价值；

(2) 证券交易所市场未实行净价交易的债券按估值日收盘价减去债券收盘价中所含的债券应收利息得到的净价进行估值。估值日无交易但最近交易日后经济环境未发生重大变化且证券发行机构未发生影响证券价格的重大事件的，按最近交易日的收盘净价估值；如最近交易日后经济环境发生了重大变化或证券发行机构发生了影响证券价格的重大事件的，可参考类似投资品种的现行市价及重大变化因素，调整最近交易市价，确定公允价值。如有充足证据表明最近交易市价不能真实反映公允价值，调整最近交易市价，确定公允价值；

(3) 未上市债券、交易所以大宗交易方式转让的资产支持证券，采用估值技术确定公允价值，在估值技术难以可靠计量公允价值的情况下，按成本进行后续计量；

(4) 在全国银行间债券市场交易的债券、资产支持证券等固定收益品种，采用估值技术确定公允价值；

3) 权证投资

(1) 上市流通的权证按估值日该权证在证券交易所的收盘价估值。估值日无交易但最近交易日后经济环境未发生重大变化且证券发行机构未发生影响证券价格的重大事件的，按最近交易日的收盘价估值；如最近交易日后经济环境发生了重大变化或证券发行机构发生了影响证券价格的重大事件的，可参考类似投资品种的现行市价及重大变化因素，调整最近交易市价，确定公允价值。如有充足证据表明最近交易市价不能真实反映公允价值，调整最近交易市价，确定公允价值；

(2) 未上市流通的权证，采用估值技术确定公允价值，在估值技术难以可靠计量公允价值的情况下，按成本计量；

(3) 因持有股票而享有的配股权证，采用估值技术确定公允价值进行估值；

4) 分离交易可转债

分离交易可转债，上市日前，采用估值技术分别对债券和权证进行估值；自上市日起，上市流通的债券和权证分别按上述 2)、3) 中的相关原则进行估值；

5) 其他

- (1) 如有确凿证据表明按上述方法进行估值不能客观反映金融资产公允价值的，基金管理人可根据具体情况与基金托管人商定后，按最能反映公允价值的方法估值；
- (2) 如有新增事项，按国家最新规定估值。

7.4.4.6 金融资产和金融负债的抵销

当本基金具有抵销已确认金融资产和金融负债的法定权利，且该种法定权利现在是可执行的，同时本基金计划以净额结算或同时变现该金融资产和清偿该金融负债时，金融资产和金融负债以相互抵销后的金额在资产负债表内列示。除此以外，金融资产和金融负债在资产负债表内分别列示，不予相互抵销。

7.4.4.7 实收基金

实收基金为对外发行的基金份额总额所对应的金额。由于申购和赎回引起的实收基金份额变动分别于基金申购确认日及基金赎回确认日确认。上述申购和赎回分别包括基金转换所引起的转入基金的实收基金增加和转出基金的实收基金减少。

7.4.4.8 损益平准金

损益平准金包括已实现损益平准金和未实现损益平准金。已实现损益平准金指在申购或赎回基金份额时，申购或赎回款项中包含的按累计未分配的已实现损益/(损失)占基金净值比例计算的金额。未实现损益平准金指在申购或赎回基金份额时，申购或赎回款项中包含的按累计未实现利得/(损失)占基金净值比例计算的金额。损益平准金于基金申购确认日或基金赎回确认日确认。

未实现损益平准金与已实现损益平准金均在“损益平准金”科目中核算，并于期末全额转入“未分配利润/(累计亏损)”。

7.4.4.9 收入/(损失)的确认和计量

- (1) 存款利息收入按存款的本金与适用的利率逐日计提的金额入账。若提前支取定期存款，按协议规定的利率及持有期重新计算存款利息收入，并根据提前支取所实际收到的利息收入与账面已确认的利息收入的差额确认利息损失，列入利息收入减项，存款利息收入以净额列示；
- (2) 债券利息收入按债券票面价值与票面利率或内含票面利率计算的金额扣除应由债券发行企业代扣代缴的个人所得税后的净额确认，在债券实际持有期内逐日计提；
- (3) 资产支持证券利息收入按证券票面价值与票面利率计算的金额，扣除应由资产支持证券发行企业代扣代缴的个人所得税后的净额确认，在证券实际持有期内逐日计提；
- (4) 买入返售金融资产收入，按买入返售金融资产的摊余成本及实际利率（当实际利率与合同利率差异较小时，也可以用合同利率），在回购期内逐日计提；
- (5) 股票投资收益/(损失)于卖出股票成交日确认，并按卖出股票成交金额与其成本的差额入账；
- (6) 债券投资收益/(损失)于成交日确认债券投资收益/(损失)，并按成交总额与其成本、应收利息的差额入账；
- (7) 衍生工具收益/(损失)于卖出权证成交日确认，并按卖出权证成交金额与其成本的差额入账；
- (8) 股利收益于除息日确认，并按上市公司宣告的分红派息比例计算的金额扣除应由上市公司代扣代缴的个人所得税后的净额入账；
- (9) 公允价值变动收益/(损失)系本基金持有的采用公允价值模式计量的交易性金融资

产、交易性金融负债等公允价值变动形成的应计入当期损益的利得或损失；
(10)其他收入在主要风险和报酬已经转移给对方，经济利益很可能流入且金额可以可靠计量的时候确认。

7.4.4.10 费用的确认和计量

- (1) 基金管理费按前一日基金资产净值的 1.50% 的年费率逐日计提；
- (2) 基金托管费按前一日基金资产净值的 0.25% 的年费率逐日计提；
- (3) 卖出回购证券支出，按卖出回购金融资产的摊余成本及实际利率（当实际利率与合同利率差异较小时，也可以用合同利率）在回购期内逐日计提；
- (4) 其他费用系根据有关法规及相应协议规定，按实际支出金额，列入当期基金费用。如果影响基金份额净值小数点后第四位的，则采用待摊或预提的方法。

7.4.4.11 基金的收益分配政策

- (1) 基金收益分配比例按有关规定制定；
- (2) 本基金每年收益分配次数最多为 6 次，年度收益分配比例不低于基金年度已实现收益的 50%；
- (3) 本基金收益分配方式分两种：现金分红与红利再投资。场外投资人可选择现金红利或将现金红利按除息日的基金份额净值自动转为基金份额进行再投资；若投资者不选择，本基金默认的收益分配方式是现金分红。场内投资人只能选择现金分红；
- (4) 基金投资当期出现净亏损，则不进行收益分配；
- (5) 基金当年收益应先弥补上一年度亏损后，才可进行当年收益分配；
- (6) 在符合有关基金分红条件的前提下，本基金收益每年至少分配一次，但若成立不满 3 个月则不进行收益分配；
- (7) 基金收益分配后基金份额净值不能低于面值；
- (8) 每一基金份额享有同等分配权；
- (9) 法律法规或监管机关另有规定的，从其规定。

7.4.5 会计政策和会计估计变更以及差错更正的说明

7.4.5.1 会计政策变更的说明

本基金本期未发生重大会计政策变更。

7.4.5.2 会计估计变更的说明

本基金本报告期无会计估计变更。

7.4.5.3 差错更正的说明

本基金本期未发生重大会计差错，无需更正。

7.4.6 税项

(1) 印花税

经国务院批准，财政部、国家税务总局研究决定，自 2008 年 4 月 24 日起，调整证券（股票）交易印花税税率，由原先的 3‰ 调整为 1‰；

经国务院批准，财政部、国家税务总局研究决定，自 2008 年 9 月 19 日起，调整由出让方按证券（股票）交易印花税税率缴纳印花税，受让方不再征收，税率不变；

根据财政部、国家税务总局财税字[2005]103 号文《关于股权分置试点改革有关税收政策问题的通知》的规定，股权分置改革过程中因非流通股股东向流通股股东支付对价而发生的股权转让，暂免征收印花税；

(2) 营业税、企业所得税

根据财政部、国家税务总局财税字[2004]78号文《关于证券投资基金税收政策的通知》的规定，自2004年1月1日起，对证券投资基金（封闭式证券投资基金，开放式证券投资基金）管理人运用基金买卖股票、债券的差价收入，继续免征营业税和企业所得税；

根据财政部、国家税务总局财税字[2005]103号文《关于股权分置试点改革有关税收政策问题的通知》的规定，股权分置改革中非流通股股东通过对价方式向流通股股东支付的股份、现金等收入，暂免征收流通股股东应缴纳的企业所得税；

根据财政部、国家税务总局财税[2008]1号文《关于企业所得税若干优惠政策的通知》的规定，对证券投资基金从证券市场中取得的收入，包括买卖股票、债券的差价收入，股权的股息、红利收入，债券的利息收入及其他收入，暂不征收企业所得税。

(3) 个人所得税

根据财政部、国家税务总局财税字[2002]128号文《关于开放式证券投资基金有关税收问题的通知》的规定，对基金取得的股票的股息、红利收入、债券的利息收入及储蓄利息收入，由上市公司、债券发行企业及金融机构在向基金派发股息、红利收入、债券的利息收入及储蓄利息收入时代扣代缴20%的个人所得税；

根据财政部、国家税务总局财税字[2005]107号文《关于股息红利有关个人所得税政策的补充通知》的规定，自2005年6月13日起，对证券投资基金从上市公司分配取得的股息红利所得，按照财税[2005]102号文规定，扣缴义务人在代扣代缴个人所得税时，减按50%计算应纳税所得额；

根据财政部、国家税务总局财税字[2005]103号文《关于股权分置试点改革有关税收政策问题的通知》的规定，股权分置改革中非流通股股东通过对价方式向流通股股东支付的股份、现金等收入，暂免征收流通股股东应缴纳的个人所得税。

7.4.7 重要财务报表项目的说明

7.4.7.1 银行存款

单位：人民币元

项目	本期末（2010年12月31日）	上年度末（2009年12月31日）
活期存款	178,298,662.20	113,601,209.01
定期存款	-	-
其中：存款期限1-3个月	-	-
其他存款	-	-
合计	178,298,662.20	113,601,209.01

注：本基金本期及上年度可比期间均未投资于定期存款和其他存款。

7.4.7.2 交易性金融资产

单位：人民币元

项目	本期末（2010年12月31日）			
	成本	公允价值	公允价值变动	
股票	3,928,968,116.35	4,524,855,587.13	595,887,470.78	
债券	交易所市场	101,541,519.60	100,720,000.00	-821,519.60
	银行间市场	-	-	-
	合计	101,541,519.60	100,720,000.00	-821,519.60

资产支持证券	-	-	-
其他	-	-	-
合计	4,030,509,635.95	4,625,575,587.13	595,065,951.18
项目	上年度末 (2009年12月31日)		
	成本	公允价值	公允价值变动
股票	2,434,529,179.24	2,833,786,395.96	399,257,216.72
债券	交易所市场	111,858,190.00	110,880,000.00
	银行间市场	-	-
	合计	111,858,190.00	110,880,000.00
资产支持证券	-	-	-
其他	-	-	-
合计	2,546,387,369.24	2,944,666,395.96	398,279,026.72

7.4.7.3 衍生金融资产/负债

注：本报告期末及上年度末本基金未持有衍生金融资产/负债。

7.4.7.4 买入返售金融资产

7.4.7.4.1 各项买入返售金融资产期末余额

注：本基金本期末及上年度末均未持有买入返售金融资产。

7.4.7.4.2 期末买断式逆回购交易中取得的债券

注：本报告期末及上年度末本基金未持有买断式逆回购中取得的债券。

7.4.7.5 应收利息

单位：人民币元

项目	本期末 (2010年12月31日)	上年度末 (2009年12月31日)
应收活期存款利息	48,381.38	19,288.25
应收定期存款利息	-	-
应收其他存款利息	-	-
应收结算备付金利息	3,793.70	3,804.60
应收债券利息	526,438.36	1,928,797.26
应收买入返售证券利息	-	-
应收申购款利息	-	-
其他	17.10	17.10
合计	578,630.54	1,951,907.21

7.4.7.6 其他资产

注：本基金本期末及上年度末均未持有其他资产。

7.4.7.7 应付交易费用

单位：人民币元

项目	本期末 (2010年12月31日)	上年度末 (2009年12月31日)
交易所市场应付交易费用	4,511,314.36	4,234,358.60
银行间市场应付交易费用	-	-
合计	4,511,314.36	4,234,358.60

7.4.7.8 其他负债

单位：人民币元

项目	本期末 (2010年12月31日)	上年度末 (2009年12月31日)
应付券商交易单元保证金	750,000.00	500,000.00
应付赎回费	298,007.47	22,232.39
预提审计费	100,000.00	100,000.00
预提信息披露费	100,000.00	-
合计	1,248,007.47	622,232.39

7.4.7.9 实收基金

金额单位：人民币元

项目	本期 (2010年01月01日至2010年12月31日)	
	基金份额 (份)	账面金额
上年度末	1,866,346,951.13	1,866,346,951.13
本期申购	1,717,211,133.75	1,717,211,133.75
本期赎回 (以“-”号填列)	-847,305,387.03	-847,305,387.03
本期末	2,736,252,697.85	2,736,252,697.85

注：本期申购含红利再投。

7.4.7.10 未分配利润

单位：人民币元

项目	已实现部分	未实现部分	未分配利润合计
上年度末	1,261,450,997.84	-61,989,523.81	1,199,461,474.03
本期利润	481,112,155.23	196,786,924.46	677,899,079.69
本期基金份额交易产生的变动数	530,006,804.26	-32,540,209.86	497,466,594.40
其中：基金申购款	1,041,855,402.41	-78,962,899.73	962,892,502.68
基金赎回款	-511,848,598.15	46,422,689.87	-465,425,908.28
本期已分配利润	-343,947,969.52	-	-343,947,969.52
本期末	1,928,621,987.81	102,257,190.79	2,030,879,178.60

7.4.7.11 存款利息收入

单位：人民币元

项目	本期 (2010年01月01日至2010年12月31日)	上年度可比期间 (2009年01月01日至2009年12月31日)
活期存款利息收入	833,514.37	994,864.60
定期存款利息收入	-	-
其他存款利息收入	-	-
结算备付金利息收入	108,117.92	84,354.28
其他	66,206.38	19,402.14
合计	1,007,838.67	1,098,621.02

7.4.7.12 股票投资收益

单位：人民币元

项目	本期 (2010年01月01日至2010年)	上年度可比期间 (2009年01月01日)
----	------------------------	-----------------------

	12月31日)	日至2009年12月31日)
卖出股票成交总额	7,947,433,548.51	7,816,642,979.48
减：卖出股票成本总额	7,402,532,122.57	7,131,981,293.38
买卖股票差价收入	544,901,425.94	684,661,686.10

7.4.7.13 债券投资收益

单位：人民币元

项目	本期(2010年01月01日至2010年12月31日)	上年度可比期间(2009年01月01日至2009年12月31日)
卖出债券(、含债转股及债券到期兑付)成交总额	322,637,033.19	182,597,317.51
减：卖出债券(、含债转股及债券到期兑付)成本总额	318,647,717.19	156,504,783.38
减：应收利息总额	5,600,180.29	2,116,454.53
债券投资收益	-1,610,864.29	23,976,079.60

7.4.7.14 衍生工具收益——买卖权证差价收入

单位：人民币元

项目	本期(2010年01月01日至2010年12月31日)	上年度可比期间(2009年01月01日至2009年12月31日)
卖出权证成交总额	-	3,323,706.64
减：卖出权证成本总额	-	548,874.17
买卖权证差价收入	-	2,774,832.47

7.4.7.15 股利收益

单位：人民币元

项目	本期(2010年01月01日至2010年12月31日)	上年度可比期间(2009年01月01日至2009年12月31日)
股票投资产生的股利收益	14,726,959.82	13,576,329.41
基金投资产生的股利收益	-	-
合计	14,726,959.82	13,576,329.41

7.4.7.16 公允价值变动收益

单位：人民币元

项目名称	本期(2010年01月01日至2010年12月31日)	上年度可比期间(2009年01月01日至2009年12月31日)
1.交易性金融资产	196,786,924.46	658,189,715.42
股票投资	196,630,254.06	661,197,777.67
债券投资	156,670.40	-3,008,062.25
资产支持证券投资	-	-
基金投资	-	-
2.衍生工具	-	-1,693,851.12
权证投资	-	-1,693,851.12
3.其他	-	-

合计	196,786,924.46	656,495,864.30
----	----------------	----------------

7.4.7.17 其他收入

单位：人民币元

项目	本期(2010年01月01日至2010年12月31日)	上年度可比期间(2009年01月01日至2009年12月31日)
基金赎回费收入	1,611,844.10	1,493,754.46
其他收入	10,626.02	-
合计	1,622,470.12	1,493,754.46

7.4.7.18 交易费用

单位：人民币元

项目	本期(2010年01月01日至2010年12月31日)	上年度可比期间(2009年01月01日至2009年12月31日)
交易所市场交易费用	25,027,844.06	23,563,228.19
银行间市场交易费用	-	-
合计	25,027,844.06	23,563,228.19

7.4.7.19 其他费用

单位：人民币元

项目	本期(2010年01月01日至2010年12月31日)	上年度可比期间(2009年01月01日至2009年12月31日)
审计费用	100,000.00	100,000.00
信息披露费	300,000.00	300,000.00
银行汇划费用	2,143.95	2,241.21
上市费	60,000.00	60,000.00
债券账户维护费	18,000.00	18,000.00
合计	480,143.95	480,241.21

7.4.8 或有事项、资产负债表日后事项的说明

7.4.8.1 或有事项

截至资产负债表日，本基金无需要说明的重大或有事项。

7.4.8.2 资产负债表日后事项

本基金于资产负债表日之后、年度报告批准报出日之前批准、公告或实施的利润分配的情况如下：

序号	权益 登记日	除息日 场内	除息日 场外	每 10 份 基金份额 分红数	现金形式 发放总额	再投资形式 发放总额	利润分配 合计	备 注
1	2011-01-26	2011-01-27	2011-01-26	0.830	147,479,342.74	104,083,572.97	251,562,915.71	
合计				0.830	147,479,342.74	104,083,572.97	251,562,915.71	

除以上情况外，无其他需要说明的资产负债表日后事项。

7.4.9 关联方关系

关联方名称	与本基金的关系
富国基金管理有限公司	基金管理人、基金销售机构
海通证券股份有限公司（“海通证券”）	基金管理人的股东、基金代销机构
申银万国证券股份有限公司（“申银万国证券”）	基金管理人的股东、基金代销机构
山东省国际信托有限公司	基金管理人的股东
蒙特利尔银行	基金管理人的股东
中国工商银行股份有限公司	基金托管人、基金代销机构

注：以下关联交易均在正常业务范围内按一般商业条款订立。

7.4.10 本报告期及上年度可比期间的关联方交易

7.4.10.1 通过关联方交易单元进行的交易

7.4.10.1.1 股票交易

金额单位：人民币元

关联方名称	本期(2010年01月01日至2010年12月31日)		上年度可比期间(2009年01月01日至2009年12月31日)	
	成交金额	占当期股票成交总额的比例(%)	成交金额	占当期股票成交总额的比例(%)
海通证券	3,723,284,883.80	22.17	4,744,664,345.83	30.79
申银万国	1,167,749,196.83	6.95	3,070,564,160.17	19.93

7.4.10.1.2 权证交易

金额单位：人民币元

关联方名称	本期(2010年01月01日至2010年12月31日)		上年度可比期间(2009年01月01日至2009年12月31日)	
	成交金额	占当期权证成交总额的比例(%)	成交金额	占当期权证成交总额的比例(%)
海通证券	-	-	2,469,794.40	74.31
申银万国	-	-	853,912.24	25.69

7.4.10.1.3 债券交易

金额单位：人民币元

关联方名称	本期(2010年01月01日至2010年12月31日)		上年度可比期间(2009年01月01日至2009年12月31日)	
	成交金额	占当期债券成交总额的比例(%)	成交金额	占当期债券成交总额的比例(%)
海通证券	99,280,285.71	23.12	42,904,553.64	14.73
申银万国	-	-	21,597,026.54	7.41

7.4.10.1.4 回购交易

金额单位：人民币元

关联方名称	本期(2010年01月01日至2010年12月31日)		上年度可比期间(2009年01月01日至2009年12月31日)	
	成交金额	占当期回购成交总额的比例(%)	成交金额	占当期回购成交总额的比例(%)
申银万国	215,100,000.00	7.56	527,400,000.00	19.41
海通证券	-	-	430,500,000.00	15.85

7.4.10.1.5 应支付关联方的佣金

金额单位：人民币元

关联方名称	本期(2010年01月01日至2010年12月31日)			
	佣金	占当期佣金总量的比例(%)	期末应付佣金余额	占期末应付佣金总额的比例(%)
海通证券	3,047,498.67	21.80	1,006,296.98	22.31
申银万国	992,581.91	7.10	374,042.77	8.29
关联方名称	上年度可比期间(2009年01月01日至2009年12月31日)			
	佣金	占当期佣金总量的比例(%)	期末应付佣金余额	占期末应付佣金总额的比例(%)
海通证券	3,933,216.11	30.50	1,033,591.31	24.41
申银万国	2,609,961.22	20.24	984,865.17	23.26

注：上述佣金按市场佣金率计算，扣除证券公司需承担的费用(包括但不限于买(卖)经手费、证券结算风险基金和买(卖)证管费等)。管理人因此从关联方获取的其他服务主要包括：为本基金提供的证券投资研究成果和市场信息服务。

7.4.10.2 关联方报酬

7.4.10.2.1 基金管理费

单位：人民币元

项目	本期（2010年01月01日至2010年12月31日）	上年度可比期间（2009年01月01日至2009年12月31日）
当期发生的基金应支付的管理费	47,470,202.45	35,613,734.03
其中：支付销售机构的客户维护费	5,431,807.54	3,009,166.78

注：本基金的管理费按该基金资产净值的1.50%年费率计提。管理费的计算方法如下：

$$H = E \times 1.50\% / \text{当年天数}$$

H为每日应支付的基金管理费

E为前一日的基金资产净值

基金管理费每日计算，逐日累计至每月月末，按月支付，由基金管理人向基金托管人发送基金管理费划款指令，基金托管人复核后于次月前2个工作日内从基金资产中一次性支付给基金管理人。若遇法定节假日、公休假等，支付日期顺延。

7.4.10.2.2 基金托管费

单位：人民币元

项目	本期（2010年01月01日至2010年12月31日）	上年度可比期间（2009年01月01日至2009年12月31日）
当期发生的基金应支付的托管费	7,911,700.36	5,935,622.37

注：本基金的托管费按基金资产净值的0.25%的年费率计提。托管费的计算方法如下：

$$H = E \times 0.25\% / \text{当年天数}$$

H为每日应支付的基金托管费

E为前一日的基金资产净值

基金托管费每日计算，逐日累计至每月月末，按月支付，由基金管理人向基金托管人发送基金托管费划款指令，基金托管人复核后于次月前2个工作日内从基金资产中一次性支取。若遇法定节假日、公休假等，支付日期顺延。

7.4.10.3 与关联方进行银行间同业市场的债券(含回购)交易

注：本基金2010年度及2009年度均未与关联方进行银行间同业市场的债券(含回购)交易。

7.4.10.4 各关联方投资本基金的情况

7.4.10.4.1 报告期内基金管理人运用固有资金投资本基金的情况

注：本基金的基金管理人2010年度及2009年度均未运用固有资金投资本基金。

7.4.10.4.2 报告期末除基金管理人之外的其他关联方投资本基金的情况

份额单位：份

关联方名称	本期末（2010年12月31日）		上期末（2009年12月31日）	
	持有的基金份额	持有的基金份额占基金总份额的比例(%)	持有的基金份额	持有的基金份额占基金总份额的比例(%)
山东国际信托	1,706,636.09	0.06	-	-

注：本基金关联方认购/申购本基金份额的费率按照本基金发售公告的条款执行，不

存在费率优惠的情况。本基金管理人投资本基金按照公告的费率条款执行，不存在费率优惠的情况。

7.4.10.5 由关联方保管的银行存款余额及当期产生的利息收入

单位：人民币元

关联方名称	本期（2010年01月01日至2010年12月31日）		上年度可比期间（2009年01月01日至2009年12月31日）	
	期末余额	当期利息收入	期末余额	当期利息收入
工商银行	178,298,662.20	833,514.37	113,601,209.01	994,864.60

7.4.10.6 本基金在承销期内参与关联方承销证券的情况

注：本基金于2010年度及2009年度未在承销期内直接购入关联方承销证券。

7.4.10.7 其他关联交易事项的说明

本基金2010年度及2009年度均无其他关联方交易事项。

7.4.11 利润分配情况

单位：人民币元

序号	权益登记日	除息日		每10份基金份额分红数	现金形式发放	再投资形式发放	利润分配合计
		(场外)	(场内)				
1	2010-01-08	2010-01-08	2010-01-11	1.800	158,767,818.35	185,180,151.17	343,947,969.52
合计				1.800	158,767,818.35	185,180,151.17	343,947,969.52

注：本基金于资产负债表日之后、财务报表批准报出日之前批准、公告或实施的利润分配情况请参见资产负债表日后事项(附注7.4.8.2)。

7.4.12 期末（2010年12月31日）本基金持有的流通受限证券

7.4.12.1 因认购新发/增发证券而于期末持有的流通受限证券

7.4.12.1.1 受限证券类别：股票

金额单位：人民币元

证券代码	证券名称	成功认购日	可流通日	流通受限类型	认购价格	期末估值单价	数量（单位：股）	期末成本总额	期末估值总额	备注
300127	银河磁体	2010-09-27	2011-01-13	新股认购	18.00	27.90	50,471	908,478.00	1,408,140.90	-
300131	英唐智控	2010-10-12	2011-01-20	新股认购	36.00	56.88	44,523	1,602,828.00	2,532,468.24	-
300141	和顺电气	2010-11-03	2011-02-14	新股认购	31.68	47.28	47,400	1,501,632.00	2,241,072.00	-
600998	九州通	2010-10-27	2011-02-09	新股认购	13.00	14.55	58,762	763,906.00	854,987.10	-
601098	中南传媒	2010-10-22	2011-01-28	新股认购	10.66	11.98	145,837	1,554,622.42	1,747,127.26	-
601933	永辉超市	2010-12-09	2011-03-15	新股认购	23.98	31.24	18,797	450,752.06	587,218.28	-
600141	兴发集团	2010-04-23	2011-04-21	非公开发行股票	20.23	19.31	461,576	9,337,682.48	8,913,032.56	-
600141	兴发集团	2010-07-02	2011-04-21	非公开发行股票	-	19.31	69,236	-	1,336,947.16	-

				(转增)						
--	--	--	--	------	--	--	--	--	--	--

7.4.12.2 期末持有的暂时停牌等流通受限股票

金额单位：人民币元

股票代码	股票名称	停牌日期	停牌原因	期末估值单价	复牌日期	复牌开盘单价	数量 (单位：股)	期末成本总额	期末估值总额	备注
000059	辽通化工	2010-12-02	筹划重大事项	11.59	-	-	86,259	1,110,853.80	999,741.81	-
600315	上海家化	2010-12-06	筹划重大事项	37.13	-	-	100,000	1,858,145.59	3,713,000.00	-

7.4.12.3 期末债券正回购交易中作为抵押的债券

7.4.12.3.1 银行间市场债券正回购

注：截至本报告期末 2010 年 12 月 31 日止，本基金无银行间市场债券正回购，未持有债券正回购交易中作为抵押的债券。

7.4.12.3.2 交易所市场债券正回购

截至本报告期末 2010 年 12 月 31 日止，基金从事证券交易所债券正回购交易形成的卖出回购证券款余额人民币 70,000,000.00 元，于 2011 年 1 月 7 日到期。该类交易要求本基金在回购期内持有的证券交易所交易的债券和/或在新质押式回购下转入质押库的债券，按证券交易所规定的比例折算为标准券后，不低于债券回购交易的余额。

7.4.13 金融工具风险及管理

7.4.13.1 风险管理政策和组织架构

本基金在日常经营活动中涉及的财务风险主要包括信用风险、流动性风险及市场风险。本基金管理人制定了政策和程序来识别及分析这些风险，并设定适当的风险限额及内部控制流程，通过可靠的管理及信息系统持续监控上述各类风险。

本基金管理人建立了以风险控制委员会为核心的、由督察长、风险控制委员会、监察稽核部、相关职能部门和业务部门构成的四级风险管理架构体系。

7.4.13.2 信用风险

信用风险是指基金在交易过程中因交易对手未履行合约责任，或者基金所投资证券之发行人出现违约、拒绝支付到期本息，导致基金资产损失和收益变化的风险。本基金均投资于具有良好信用等级的证券，且通过分散化投资以分散信用风险。本基金投资于一家公司发行的证券市值不超过基金资产净值的 10%，且本基金与由本基金管理人管理的其他基金共同持有一家公司的证券，不得超过该证券的 10%。

本基金在交易所进行的交易均与中国证券登记结算有限责任公司完成证券交收和款项清算，因此违约风险发生的可能性很小；基金在进行银行间同业市场交易前均对交易对手进行信用评估，以控制相应的信用风险。

7.4.13.3 流动性风险

流动性风险是指基金所持金融工具变现的难易程度。本基金的流动性风险一方面来自于基金份额持有人可随时要求赎回其持有的基金份额，另一方面来自于投资品种所处的交易市场不活跃而带来的变现困难。

本基金所持大部分证券在证券交易所上市，其余亦可在银行间同业市场交易，因此，

除在附注 7.4.12 中列示的部分基金资产流通暂时受限制不能自由转让的情况外，其余均能及时变现。此外，本基金可通过卖出回购金融资产方式借入短期资金应对流动性需求，其上限一般不超过基金持有的债券资产的公允价值。

本基金管理人每日预测本基金的流动性需求，并同时通过独立的风险管理部门设定流动性比例要求，对流动性指标进行持续的监测和分析。

7.4.13.4 市场风险

市场风险是指基金所持金融工具的公允价值或未来现金流量因所处市场各类价格因素的变动而发生波动的风险，包括利率风险、外汇风险和其他价格风险。

7.4.13.4.1 利率风险

利率风险是指基金的财务状况和现金流量受市场利率变动而发生波动的风险。本基金的生息资产主要为银行存款、结算备付金、权证存出保证金及债券投资等。

7.4.13.4.1.1 利率风险敞口

下表统计了本基金的利率风险敞口。表中所示为本基金资产及负债的公允价值，并按照合约规定的重新定价日或到期日孰早者进行了分类。

单位：人民币元

本期末(2010年12月31日)	1个月以内	1-3个月	3个月-1年	1-5年	5年以上	不计息	合计
资产							
银行存款	178,298,662.20	-	-	-	-	-	178,298,662.20
结算备付金	10,839,131.48	-	-	-	-	-	10,839,131.48
存出保证金	48,780.49	-	-	-	-	2,656,513.44	2,705,293.93
交易性金融资产	-	-	100,720,000.00	-	-	4,524,855,587.13	4,625,575,587.13
应收证券清算款	-	-	-	-	-	90,446,024.42	90,446,024.42
应收利息	-	-	-	-	-	578,630.54	578,630.54
应收申购款	19,959,446.45	-	-	-	-	-	19,959,446.45
资产总计	209,146,020.62	-	100,720,000.00	-	-	4,618,536,755.53	4,928,402,776.15
负债							
卖出回购金融资产款	70,000,000.00	-	-	-	-	-	70,000,000.00
应付赎回款	-	-	-	-	-	78,846,555.58	78,846,555.58
应付管理人报酬	-	-	-	-	-	5,712,876.24	5,712,876.24
应付托管费	-	-	-	-	-	952,146.05	952,146.05
应付交易费用	-	-	-	-	-	4,511,314.36	4,511,314.36
其他负债	-	-	-	-	-	1,248,007.47	1,248,007.47
负债总计	70,000,000.00	-	-	-	-	91,270,899.70	161,270,899.70
利率敏感度缺口	139,146,020.62	-	100,720,000.00	-	-	4,527,265,855.83	4,767,131,876.45
上年度末(2009年12月31日)	1个月以内	1-3个月	3个月-1年	1-5年	5年以上	不计息	合计
资产							

银行存款	113,601,209.01	-	-	-	-	-	113,601,209.01
结算备付金	10,870,350.85	-	-	-	-	-	10,870,350.85
存出保证金	48,780.49	-	-	-	-	2,758,816.00	2,807,596.49
交易性金融资产	-	-	110,880,000.00	-	-	2,833,786,395.96	2,944,666,395.96
应收证券清算款	-	-	-	-	-	5,499,767.12	5,499,767.12
应收利息	-	-	-	-	-	1,951,907.21	1,951,907.21
应收申购款	783,522.39	-	-	-	-	-	783,522.39
资产总计	125,303,862.74	-	110,880,000.00	-	-	2,843,996,886.29	3,080,180,749.03
负债							
应付赎回款	-	-	-	-	-	5,005,297.17	5,005,297.17
应付管理人报酬	-	-	-	-	-	3,866,087.75	3,866,087.75
应付托管费	-	-	-	-	-	644,347.96	644,347.96
应付交易费用	-	-	-	-	-	4,234,358.60	4,234,358.60
其他负债	-	-	-	-	-	622,232.39	622,232.39
负债总计	-	-	-	-	-	14,372,323.87	14,372,323.87
利率敏感度缺口	125,303,862.74	-	110,880,000.00	-	-	2,829,624,562.42	3,065,808,425.16

7.4.13.4.1.2 利率风险的敏感性分析

下表为利率风险的敏感性分析，反映了在其他变量不变的假设下，利率发生合理、可能的变动时，为交易而持有的债券公允价值的变动将对基金净值产生的影响。

假设	1. 影响生息资产的其他变量不变，仅利率发生变动		
	2. 利率变动范围合理		
分析	相关风险变量的变动	对资产负债表日基金资产净值的影响金额（单位：元）	
		本期末（2010年12月31日）	上年度末（2009年12月31日）
	1. 基准点利率增加0.1%	-81,855.14	-43,440.00
	2. 基准点利率减少0.1%	81,855.14	43,440.00

7.4.13.4.2 外汇风险

本基金的所有资产及负债以人民币计价，因此无外汇风险。

7.4.13.4.3 其他价格风险

本基金其他价格风险主要系市场价格风险，市场价格风险是指基金所持金融工具的公允价值或未来现金流量因除市场利率和外汇汇率以外的市场价格因素变动而发生波动的风险。本基金主要投资于证券交易所上市或银行间同业市场交易的股票和债券，所面临的最大市场价格风险由所持有的金融工具的公允价值决定。本基金通过投资组合的分散化降低市场价格风险，并且本基金管理人每日对本基金所持有的证券价格实施监控。

7.4.13.4.3.1 其他价格风险敞口

本基金投资组合中股票投资比例范围为基金资产净值的50%-95%；债券和短期金融工具为5%-50%；现金或者到期日在一年以内的政府债券的比例不低于5%。本基金面临的整体市场价格风险列示如下：

金额单位：人民币元

项目	本期末（2010年12月31日）		上年度末（2009年12月31日）	
	公允价值	占基金资产净值比例（%）	公允价值	占基金资产净值比例（%）
交易性金融资产-股票投资	4,524,855,587.13	94.92	2,833,786,395.96	92.43
交易性金融资产-债券投资	100,720,000.00	2.11	110,880,000.00	3.62
衍生金融资产-权证投资	-	-	-	-
其他	-	-	-	-

合计	4,625,575,587.13	97.03	2,944,666,395.96	96.05
----	------------------	-------	------------------	-------

7.4.13.4.3.2 其他价格风险的敏感性分析

本基金管理人运用资产-资本定价模型（CAPM）对本基金的市场价格风险进行分析。下表为市场价格风险的敏感性分析，反映了在其他变量不变的假设下，业绩比较基准所对应的市场组合的价格发生合理、可能的变动时，将对基金净值产生的影响

假设	1. 基金的市场价格风险主要源于市场的系统性风险，即与基金的贝塔系数紧密相关		
	2. 以下分析，除业绩比较基准发生变动，其他影响基金资产公允价值的风险变量保持不变		
分析	相关风险变量的变动	对资产负债表日基金资产净值的影响金额（单位：元）	
		本期末（2010年12月31日）	上年度末（2009年12月31日）
	1. 业绩比较基准减少 1%	-55,958,596.06	-32,437,650.00
	2. 业绩比较基准增加 1%	55,958,596.06	32,437,650.00

7.4.14 有助于理解和分析会计报表需要说明的其他事项

截至资产负债表日，本基金无需要说明的其他重要事项。

§ 8 投资组合报告

8.1 期末基金资产组合情况

金额单位：人民币元

序号	项目	金额	占基金总资产的比例（%）
1	权益投资	4,524,855,587.13	91.81
	其中：股票	4,524,855,587.13	91.81
2	固定收益投资	100,720,000.00	2.04
	其中：债券	100,720,000.00	2.04
	资产支持证券	-	-
3	金融衍生品投资	-	-
4	买入返售金融资产	-	-
	其中：买断式回购的买入返售金融资产	-	-
5	银行存款和结算备付金合计	189,137,793.68	3.84
6	其他各项资产	113,689,395.34	2.31
7	合计	4,928,402,776.15	100.00

8.2 期末按行业分类的股票投资组合

金额单位：人民币元

代码	行业类别	公允价值	占基金资产净值比例 (%)
A	农、林、牧、渔业	9,793,119.75	0.21
B	采掘业	357,965,537.89	7.51
C	制造业	1,338,224,179.10	28.07
C0	食品、饮料	397,789,526.88	8.34
C1	纺织、服装、皮毛	3,222,800.00	0.07
C2	木材、家具	-	-
C3	造纸、印刷	1,837,398.00	0.04
C4	石油、化学、塑胶、塑料	139,573,893.77	2.93
C5	电子	72,283,071.54	1.52
C6	金属、非金属	221,725,466.20	4.65
C7	机械、设备、仪表	389,109,301.92	8.16
C8	医药、生物制品	109,795,220.79	2.30
C99	其他制造业	2,887,500.00	0.06
D	电力、煤气及水的生产和供应业	1,564,000.00	0.03
E	建筑业	150,495,000.00	3.16
F	交通运输、仓储业	22,338,506.70	0.47
G	信息技术业	938,689,339.33	19.69
H	批发和零售贸易	867,983,111.75	18.21
I	金融、保险业	442,317,552.70	9.28
J	房地产业	298,487,912.65	6.26
K	社会服务业	19,569,700.00	0.41
L	传播与文化产业	7,347,627.26	0.15
M	综合类	70,080,000.00	1.47
	合计	4,524,855,587.13	94.92

8.3 期末按公允价值占基金资产净值比例大小排序的所有股票投资明细

金额单位：人民币元

序号	股票代码	股票名称	数量 (股)	公允价值	占基金资产净值比例 (%)
1	600859	王府井	8,094,033	420,404,074.02	8.82
2	002153	石基信息	5,600,000	316,400,000.00	6.64
3	600694	大商股份	5,000,000	236,950,000.00	4.97
4	002161	远望谷	6,620,881	231,134,955.71	4.85
5	000581	威孚高科	6,000,000	222,900,000.00	4.68
6	601318	中国平安	3,500,000	196,560,000.00	4.12
7	600208	新湖中宝	31,000,000	186,000,000.00	3.90
8	000895	双汇发展	1,800,991	156,686,217.00	3.29
9	600519	贵州茅台	800,000	147,136,000.00	3.09

10	600503	华丽家族	9,003,000	133,874,610.00	2.81
11	600395	盘江股份	3,600,096	117,183,124.80	2.46
12	002375	亚厦股份	1,200,000	110,376,000.00	2.32
13	000968	煤气化	4,105,000	106,606,850.00	2.24
14	601299	中国北车	15,000,000	106,350,000.00	2.23
15	002024	苏宁电器	8,000,000	104,800,000.00	2.20
16	600585	海螺水泥	2,800,000	83,104,000.00	1.74
17	600050	中国联通	15,000,977	80,255,226.95	1.68
18	600016	民生银行	15,000,000	75,300,000.00	1.58
19	000718	苏宁环球	8,002,975	74,827,816.25	1.57
20	600415	小商品城	2,000,000	70,080,000.00	1.47
21	000629	*ST 钒钛	6,000,530	69,246,116.20	1.45
22	002142	宁波银行	5,500,000	68,200,000.00	1.43
23	600036	招商银行	5,000,000	64,050,000.00	1.34
24	601699	潞安环能	1,009,891	60,229,899.24	1.26
25	000937	冀中能源	1,304,097	52,229,084.85	1.10
26	000792	盐湖钾肥	785,177	52,010,124.48	1.09
27	002371	七星电子	469,819	51,116,307.20	1.07
28	600271	航天信息	1,857,752	51,106,757.52	1.07
29	600858	银座股份	1,900,839	48,072,218.31	1.01
30	600309	烟台万华	2,000,904	38,397,347.76	0.81
31	600383	金地集团	6,000,980	37,086,056.40	0.78
32	600970	中材国际	900,000	36,639,000.00	0.77
33	300096	易联众	900,000	36,045,000.00	0.76
34	300048	合康变频	594,900	36,009,297.00	0.76
35	300086	康芝药业	450,000	35,968,500.00	0.75
36	600961	株冶集团	2,000,000	35,840,000.00	0.75
37	600683	京投银泰	5,001,726	35,712,323.64	0.75
38	002296	辉煌科技	500,000	34,415,000.00	0.72
39	600298	安琪酵母	699,913	30,992,147.64	0.65
40	600887	伊利股份	709,924	27,161,692.24	0.57
41	000423	东阿阿胶	500,000	25,550,000.00	0.54
42	600570	恒生电子	1,000,000	20,250,000.00	0.42
43	002007	华兰生物	412,611	19,966,246.29	0.42
44	002215	诺普信	500,000	17,445,000.00	0.37
45	000876	新希望	800,000	16,760,000.00	0.35
46	600000	浦发银行	1,200,000	14,868,000.00	0.31
47	000063	中兴通讯	499,920	13,647,816.00	0.29
48	002214	大立科技	329,394	13,439,275.20	0.28
49	601288	农业银行	5,000,000	13,400,000.00	0.28
50	002304	洋河股份	50,000	11,200,000.00	0.23

51	000630	铜陵有色	300,000	10,515,000.00	0.22
52	600141	兴发集团	530,812	10,249,979.72	0.22
53	600009	上海机场	804,738	9,970,703.82	0.21
54	601009	南京银行	999,955	9,939,552.70	0.21
55	000061	农产品	500,000	8,805,000.00	0.18
56	600251	冠农股份	299,970	8,528,147.10	0.18
57	300020	银江股份	299,991	8,264,752.05	0.17
58	002422	科伦药业	50,000	7,876,000.00	0.17
59	002038	双鹭药业	100,000	5,900,000.00	0.12
60	600096	云天化	200,000	5,342,000.00	0.11
61	600660	福耀玻璃	500,000	5,130,000.00	0.11
62	600428	中远航运	600,000	5,004,000.00	0.10
63	600703	三安光电	100,000	4,586,000.00	0.10
64	601866	中海集运	999,956	4,479,802.88	0.09
65	000778	新兴铸管	500,000	4,465,000.00	0.09
66	300003	乐普医疗	162,530	4,451,696.70	0.09
67	600749	西藏旅游	300,000	4,215,000.00	0.09
68	600511	国药股份	164,923	4,090,090.40	0.09
69	002051	中工国际	100,000	3,906,000.00	0.08
70	300070	碧水源	30,000	3,750,000.00	0.08
71	002340	格林美	58,900	3,738,383.00	0.08
72	002063	远光软件	119,901	3,728,921.10	0.08
73	600315	上海家化	100,000	3,713,000.00	0.08
74	300012	华测检测	100,000	3,640,000.00	0.08
75	300084	海默科技	100,000	3,579,000.00	0.08
76	300119	瑞普生物	50,000	3,526,500.00	0.07
77	600875	东方电气	100,000	3,490,000.00	0.07
78	600068	葛洲坝	300,000	3,480,000.00	0.07
79	000669	领先科技	100,000	3,205,000.00	0.07
80	600348	国阳新能	110,000	3,154,800.00	0.07
81	000898	鞍钢股份	400,000	3,092,000.00	0.06
82	600739	辽宁成大	100,000	3,012,000.00	0.06
83	600276	恒瑞医药	50,000	2,978,000.00	0.06
84	600125	铁龙物流	200,000	2,884,000.00	0.06
85	000869	张裕A	30,000	2,878,800.00	0.06
86	600188	兖州煤业	100,000	2,839,000.00	0.06
87	002213	特尔佳	163,600	2,805,740.00	0.06
88	002353	杰瑞股份	19,200	2,743,296.00	0.06
89	002073	软控股份	100,000	2,669,000.00	0.06
90	000983	西山煤电	100,000	2,669,000.00	0.06
91	002089	新海宜	100,000	2,572,000.00	0.05

92	600176	中国玻纤	100,000	2,540,000.00	0.05
93	300131	英唐智控	44,523	2,532,468.24	0.05
94	300030	阳普医疗	82,010	2,502,125.10	0.05
95	600549	厦门钨业	50,000	2,379,500.00	0.05
96	300124	汇川技术	16,574	2,318,371.12	0.05
97	000650	仁和药业	99,901	2,287,732.90	0.05
98	600436	片仔癀	31,322	2,280,241.60	0.05
99	600362	江西铜业	50,000	2,258,500.00	0.05
100	300141	和顺电气	47,400	2,241,072.00	0.05
101	002238	天威视讯	80,000	2,176,000.00	0.05
102	600031	三一重工	100,000	2,163,000.00	0.05
103	002387	黑牛食品	54,200	2,105,670.00	0.04
104	000568	泸州老窖	50,000	2,045,000.00	0.04
105	002106	莱宝高科	30,000	1,987,500.00	0.04
106	600880	博瑞传播	100,000	1,958,000.00	0.04
107	000422	湖北宜化	100,000	1,885,000.00	0.04
108	002301	齐心文具	111,900	1,837,398.00	0.04
109	002503	搜于特	20,000	1,825,200.00	0.04
110	601098	中南传媒	145,837	1,747,127.26	0.04
111	000060	中金岭南	77,500	1,743,750.00	0.04
112	601117	中国化学	300,000	1,734,000.00	0.04
113	002029	七匹狼	50,000	1,652,000.00	0.03
114	002398	建研集团	50,000	1,617,500.00	0.03
115	300022	吉峰农机	50,000	1,600,000.00	0.03
116	600547	山东黄金	30,000	1,581,300.00	0.03
117	600439	瑞贝卡	120,000	1,570,800.00	0.03
118	000939	凯迪电力	100,000	1,564,000.00	0.03
119	002008	大族激光	67,700	1,516,480.00	0.03
120	300027	华谊兄弟	50,000	1,466,500.00	0.03
121	601101	昊华能源	30,000	1,411,800.00	0.03
122	300127	银河磁体	50,471	1,408,140.90	0.03
123	300050	世纪鼎利	20,000	1,349,000.00	0.03
124	002017	东信和平	50,000	1,270,000.00	0.03
125	600697	欧亚集团	50,000	1,270,000.00	0.03
126	002299	圣农发展	35,187	1,264,972.65	0.03
127	300041	回天胶业	20,000	1,249,200.00	0.03
128	000807	云铝股份	100,000	1,194,000.00	0.03
129	600267	海正药业	30,000	1,154,400.00	0.02
130	300002	神州泰岳	20,000	1,117,800.00	0.02
131	600425	青松建化	50,000	1,012,500.00	0.02
132	000059	辽通化工	86,259	999,741.81	0.02

133	300015	爱尔眼科	20,000	884,800.00	0.02
134	600054	黄山旅游	50,000	877,000.00	0.02
135	600998	九州通	58,762	854,987.10	0.02
136	000848	承德露露	32,000	824,000.00	0.02
137	002230	科大讯飞	10,000	790,000.00	0.02
138	000538	云南白药	13,000	785,200.00	0.02
139	002444	巨星科技	20,000	771,600.00	0.02
140	600079	人福医药	30,000	764,400.00	0.02
141	600521	华海药业	50,000	758,000.00	0.02
142	601933	永辉超市	18,797	587,218.28	0.01
143	600352	浙江龙盛	50,000	586,500.00	0.01
144	600048	保利地产	45,200	574,040.00	0.01
145	002326	永太科技	10,000	570,000.00	0.01
146	300144	宋城股份	10,000	562,900.00	0.01
147	300059	东方财富	10,000	532,500.00	0.01
148	002028	思源电气	20,000	525,400.00	0.01
149	000651	格力电器	20,000	362,600.00	0.01
150	600318	巢东股份	30,000	350,100.00	0.01
151	000960	锡业股份	10,000	327,000.00	0.01
152	000800	一汽轿车	20,000	321,000.00	0.01
153	000786	北新建材	20,000	296,400.00	0.01
154	002415	海康威视	3,000	282,900.00	0.01

8.4 报告期内股票投资组合的重大变动

8.4.1 累计买入金额超出期初基金资产净值 2%或前 20 名的股票明细

金额单位：人民币元

序号	股票代码	股票名称	本期累计买入金额	占期初基金资产净值比例 (%)
1	600859	王府井	377,639,065.45	12.32
2	600694	大商股份	316,863,716.68	10.34
3	600519	贵州茅台	229,427,708.50	7.48
4	600208	新湖中宝	210,977,319.29	6.88
5	600503	华丽家族	200,447,243.36	6.54
6	601318	中国平安	195,489,093.52	6.38
7	002161	远望谷	192,574,665.35	6.28
8	000895	双汇发展	182,119,920.19	5.94
9	600271	航天信息	179,660,346.56	5.86
10	000061	农产品	171,475,240.33	5.59
11	000581	威孚高科	166,665,709.05	5.44
12	002153	石基信息	145,764,348.82	4.75
13	600511	国药股份	145,580,764.05	4.75

14	601299	中国北车	144,115,374.83	4.70
15	600050	中国联通	136,918,611.49	4.47
16	002375	亚厦股份	135,308,439.52	4.41
17	600858	银座股份	133,981,697.90	4.37
18	000968	煤气化	124,104,929.48	4.05
19	600415	小商品城	122,165,885.62	3.98
20	002310	东方园林	121,955,490.40	3.98
21	600585	海螺水泥	118,091,400.61	3.85
22	000338	潍柴动力	113,369,752.02	3.70
23	000718	苏宁环球	107,714,095.55	3.51
24	600395	盘江股份	104,026,559.17	3.39
25	002038	双鹭药业	96,117,185.64	3.14
26	002371	七星电子	92,222,615.73	3.01
27	600031	三一重工	85,355,154.13	2.78
28	000063	中兴通讯	84,949,370.84	2.77
29	000024	招商地产	80,956,565.59	2.64
30	000021	长城开发	80,248,246.03	2.62
31	600693	东百集团	73,386,402.52	2.39
32	600298	安琪酵母	70,213,750.26	2.29
33	000933	神火股份	70,110,995.51	2.29
34	600036	招商银行	69,820,449.20	2.28
35	601601	中国太保	68,905,488.61	2.25
36	600683	京投银泰	68,704,650.08	2.24
37	600352	浙江龙盛	67,613,336.63	2.21
38	002007	华兰生物	66,998,574.58	2.19
39	300002	神州泰岳	66,821,172.19	2.18
40	000629	*ST 钒钛	66,706,614.84	2.18
41	000762	西藏矿业	62,986,890.82	2.05
42	000939	凯迪电力	62,895,824.79	2.05

注：“本期累计买入金额”按买入成交金额（成交单价乘以成交数量）填列，不考虑相关交易费用。

8.4.2 累计卖出金额超出期初基金资产净值 2%或前 20 名的股票明细

金额单位：人民币元

序号	股票代码	股票名称	本期累计卖出金额	占期初基金资产净值比例 (%)
1	000061	农产品	289,230,175.57	9.43
2	600519	贵州茅台	231,180,043.99	7.54
3	600271	航天信息	214,799,873.02	7.01
4	002310	东方园林	177,855,039.43	5.80
5	600050	中国联通	167,012,085.20	5.45
6	600858	银座股份	165,547,040.53	5.40

7	000338	潍柴动力	152,315,802.31	4.97
8	600511	国药股份	151,438,081.72	4.94
9	600031	三一重工	145,362,694.13	4.74
10	002024	苏宁电器	141,592,418.25	4.62
11	002007	华兰生物	126,580,232.18	4.13
12	000933	神火股份	126,201,901.09	4.12
13	000024	招商地产	124,147,133.26	4.05
14	600503	华丽家族	123,602,612.24	4.03
15	601601	中国太保	118,844,388.08	3.88
16	601318	中国平安	113,003,911.30	3.69
17	600585	海螺水泥	108,841,719.50	3.55
18	000895	双汇发展	105,377,555.32	3.44
19	601766	中国南车	102,177,836.67	3.33
20	601166	兴业银行	100,750,238.76	3.29
21	000939	凯迪电力	94,158,073.86	3.07
22	002038	双鹭药业	92,885,662.60	3.03
23	000021	长城开发	89,642,876.75	2.92
24	600694	大商股份	87,260,722.81	2.85
25	600703	三安光电	85,402,402.53	2.79
26	000063	中兴通讯	81,590,436.85	2.66
27	600693	东百集团	80,145,607.59	2.61
28	002304	洋河股份	75,238,464.73	2.45
29	002001	新和成	75,152,666.88	2.45
30	000983	西山煤电	74,756,221.46	2.44
31	000762	西藏矿业	74,275,285.93	2.42
32	300002	神州泰岳	70,540,506.73	2.30
33	600683	京投银泰	68,410,914.34	2.23
34	600415	小商品城	66,733,622.81	2.18
35	002371	七星电子	65,663,353.44	2.14
36	600036	招商银行	64,262,117.81	2.10
37	600352	浙江龙盛	64,216,471.49	2.09
38	600146	大元股份	63,363,478.13	2.07
39	000001	深发展A	62,464,317.08	2.04

注：“本期累计卖出金额”按卖出成交金额（成交单价乘以成交数量）填列，不考虑相关交易费用。

8.4.3 买入股票的成本总额及卖出股票的收入总额

单位：人民币元

买入股票成本（成交）总额	8,896,971,059.68
卖出股票收入（成交）总额	7,947,433,548.51

注：买入股票成本（成交）总额和卖出股票收入（成交）总额按买卖成交金额（成

交单价乘以成交数量)填列,不考虑相关交易费用。

8.5 期末按债券品种分类的债券投资组合

金额单位:人民币元

序号	债券品种	公允价值	占基金资产净值比例(%)
1	国家债券	100,720,000.00	2.11
2	央行票据	-	-
3	金融债券	-	-
	其中:政策性金融债	-	-
4	企业债券	-	-
5	企业短期融资券	-	-
6	可转债	-	-
7	其他	-	-
8	合计	100,720,000.00	2.11

8.6 期末按公允价值占基金资产净值比例大小排名的前五名债券投资明细

金额单位:人民币元

序号	债券代码	债券名称	数量(张)	公允价值(元)	占基金资产净值比例(%)
1	010112	21 国债	1,000,000	100,720,000.00	2.11

8.7 期末按公允价值占基金资产净值比例大小排名的所有资产支持证券投资明细

注:本基金本报告期末未持有资产支持证券。

8.8 期末按公允价值占基金资产净值比例大小排名的前五名权证投资明细

注:本基金本报告期末未持有权证。

8.9 投资组合报告附注

8.9.1 申明本基金投资的前十名证券的发行主体本期是否出现被监管部门立案调查,或在报告编制日前一年内受到公开谴责、处罚的情形。

报告期内本基金投资的前十名证券的发行主体没有被监管部门立案调查或在本报告编制日前一年内受到公开谴责、处罚的情况。

8.9.2 申明基金投资的前十名股票是否超出基金合同规定的备选股票库。

报告期内本基金投资的前十名股票中没有在备选股票库之外的股票。

8.9.3 期末其他各项资产构成

单位:人民币元

序号	名称	金额
1	存出保证金	2,705,293.93
2	应收证券清算款	90,446,024.42

3	应收股利	-
4	应收利息	578,630.54
5	应收申购款	19,959,446.45
6	其他应收款	-
7	待摊费用	-
8	其他	-
9	合计	113,689,395.34

8.9.4 期末持有的处于转股期的可转换债券明细

注：本基金本报告期末未持有处于转股期的可转换债券。

8.9.5 期末前十名股票中存在流通受限情况的说明

注：本基金本报告期末前十名股票中不存在流通受限情况。

8.9.6 投资组合报告附注的其他文字描述部分。

因四舍五入原因，投资组合报告中市值占净值比例的分项之和与合计可能存在尾差。

§9 基金份额持有人信息

9.1 期末基金份额持有人户数及持有人结构

份额单位：份

持有人户数(户)	户均持有的基金份额	持有人结构			
		机构投资者		个人投资者	
		持有份额	占总份额比例(%)	持有份额	占总份额比例(%)
61617	44,407.43	1,503,436,337.64	54.95	1,232,816,360.21	45.05

9.2 期末上市基金前十名持有人

序号	持有人名称	持有份额(份)	占上市总份额比例(%)
1	季占柱	1,837,378	3.27
2	张红	963,833	1.72
3	赵玉林	440,967	0.78
4	杭州建软软件技术开发有限公司	432,387	0.77
5	江西省电力公司各控股县供电有限责任公司企业年金计划-建行	331,400	0.59
6	沈璨	319,880	0.57

7	王慕洁	304,546	0.54
8	于学普	300,000	0.53
9	袁轶	278,258	0.50
10	王运梅	271,000	0.48

注：持有人为场内持有人等。

9.3 期末基金管理人的从业人员持有本开放式基金的情况

项目	持有份额总数（份）	占基金总份额比例（%）
基金管理公司所有从业人员持有本开放式基金	753,032.11	0.0275

§ 10 开放式基金份额变动

单位：份

基金合同生效日(2005年11月16日)基金份额总额	584,312,553.76
报告期期初基金份额总额	1,866,346,951.13
本报告期基金总申购份额	1,717,211,133.75
减：本报告期基金总赎回份额	847,305,387.03
本报告期基金拆分变动份额	-
本报告期期末基金份额总额	2,736,252,697.85

注：总申购份额含红利再投、转换入份额；总赎回份额含转换出份额。

§ 11 重大事件揭示

11.1 基金份额持有人大会决议

本报告期内本基金没有召开基金份额持有人大会。

11.2 基金管理人、基金托管人的专门基金托管部门的重大人事变动

本报告期内本基金基金管理人无重大人事变动。
本报告期经中国证监会审批，晏秋生任基金托管人资产托管部副总经理。

11.3 涉及基金管理人、基金财产、基金托管业务的诉讼

本报告期无涉及基金管理人、基金资产、基金托管业务的诉讼。

11.4 基金投资策略的改变

本报告期本基金投资策略无改变。

11.5 为基金进行审计的会计师事务所情况

本报告期内基金管理人没有改聘为本基金审计的会计师事务所。本基金本年度支付给审计机构安永华明会计师事务所审计报酬为 10 万元人民币，其已为本公司提供审计服务的连续年限为 8 年。

11.6 管理人、托管人及其高级管理人员受稽查或处罚等情况

本报告期内基金管理人和基金托管人及其高级管理人员未受到任何稽查或处罚。

11.7 本期基金租用证券公司交易单元的有关情况

金额单位：人民币元

券商名称	交易单元数量	股票交易		债券交易		债券回购交易		权证交易		应支付该券商的佣金		备注
		成交金额	占当期股票成交总额的比例 (%)	成交金额	占当期债券成交总额的比例 (%)	成交金额	占当期债券成交总额的比例 (%)	成交金额	占当期权证成交总额的比例 (%)	佣金	占当期佣金总量的比例 (%)	
安信证券	2	3,961,723,263.37	23.59	2,517,640.88	0.59	304,000,000.00	10.68	-	-	3,256,587.99	23.30	-
海通证券	2	3,723,284,883.80	22.17	99,280,285.71	23.12	-	-	-	-	3,047,498.67	21.80	-
华西证券	1	302,407,430.91	1.80	-	-	389,000,000.00	13.67	-	-	257,049.78	1.84	-
申银万国	1	1,167,749,196.83	6.95	-	-	215,100,000.00	7.56	-	-	992,581.91	7.10	-
湘财证券	1	211,501,011.27	1.26	-	-	138,000,000.00	4.85	-	-	179,774.57	1.29	-
兴业证券	1	594,731,718.57	3.54	1,571,270.00	0.37	403,000,000.00	14.16	-	-	505,521.36	3.62	-
银河证券	1	1,817,040,900.90	10.82	-	-	-	-	-	-	1,476,359.24	10.56	-
中投证券	1	2,352,686,569.47	14.01	9,119,417.70	2.14	804,000,000.00	28.25	-	-	1,999,770.22	14.31	-
中信证券	1	2,570,107,529.21	15.30	317,010,088.20	73.81	593,100,000.00	20.84	-	-	2,184,583.34	15.63	-
国开证券	1	94,145,758.04	0.56	-	-	-	-	-	-	76,494.17	0.55	-
中邮证券	1	-	-	-	-	-	-	-	-	-	-	-

注：我对基金交易单元的选择是综合考虑券商的研究能力及其它相关因素后决定的。本期内本基金租用券商交易单元的变更情况：
 新增租用交易单元：安信证券上海 24773，深圳 390244、中投证券上海 24667、国开证券深圳 007200、中邮证券上海 24977。

11.8 其他重大事件

序号	公告事项	信息披露方式	披露日期
1	富国天惠精选成长混合型证券投资基金(LOF)二00九年度收益分配公告	中国证券报、上海证券报、证券时报、公司网站	2010年01月05日
2	富国基金管理有限公司关于调整旗下基金持有的相关停牌股票估值方法的提示性公告	中国证券报、上海证券报、证券时报、公司网站	2010年04月23日
3	富国基金管理有限公司关于调整旗下基金持有的相关停牌股票估值方法的提示性公告	中国证券报、上海证券报、证券时报、公司网站	2010年06月30日
4	富国基金管理有限公司关于调整旗下基金持有的相关停牌股票估值方法的提示性公告	中国证券报、上海证券报、证券时报、公司网站	2010年07月01日
5	富国基金管理有限公司关于调整旗下基金持有的相关停牌股票估值方法的提示性公告	中国证券报、上海证券报、证券时报、公司网站	2010年07月12日
6	富国基金管理有限公司关于旗下基金持有的中国平安、深发展A等股票复牌后估值方法调整的提示性公告	中国证券报、上海证券报、证券时报、公司网站	2010年09月03日
7	关于富国天惠精选成长混合型证券投资基金(LOF)暂停接受大额申购、转入及定期定额申购业务的公告	中国证券报、上海证券报、证券时报、公司网站	2010年11月08日
8	富国基金管理有限公司关于旗下基金持有的双汇发展股票估值方法调整的提示性公告	中国证券报、上海证券报、证券时报、公司网站	2010年12月03日
9	富国基金管理有限公司关于取消富国天惠精选成长混合型证券投资基金(LOF)大额申购、转入及定期定额申购	中国证券报、上海证券报、证券时报、公司网站	2010年12月13日

	业务限制的公告		
--	---------	--	--

§ 12 备查文件目录

备查文件名称	备查文件存放地点	备查文件查阅方式
1、中国证监会批准设立富国天惠精选成长混合型证券投资基金（LOF）的文件	上海市浦东新区花园石桥路33号花旗集团大厦5层	投资者对本报告书如有疑问，可咨询本基金管理人富国基金管理有限公司。 咨询电话：95105686、4008880688（全国统一，免长途话费） 公司网址： http://www.fullgoal.com.cn
2、富国天惠精选成长混合型证券投资基金（LOF）基金合同		
3、富国天惠精选成长混合型证券投资基金（LOF）托管协议		
4、中国证监会批准设立富国基金管理有限公司的文件		
5、富国天惠精选成长混合型证券投资基金（LOF）财务报表及报表附注		
6、报告期内在指定报刊上披露的各项公告		